

REGIONE  
MARCHE



Amministrazione  
trasparente

# GIORNATA DELLA TRASPARENZA

**Lunedì 12 dicembre 2022 | ore 9,30**

Auditorium Buon Pastore - ERDIS, Via Oddo di Biagio, 22 Ancona





# BUON PASTORE

*la Città Universitaria*



Ancona Via Oddo Di Biagio



QUADRO RIASSUNTIVO DEI PIANI ASSORBITI DAL PIAO  
(articolo 1, d.p.r. 81/2022)

NUM.	MATERIA	RIFERIMENTO NORMATIVO
1.	Piano della <i>performance</i>	<a href="#">articolo 10, commi 1, lettera a), e 1-ter, del decreto legislativo 150/2009;</a>
2.	Piano organizzativo lavoro agile (POLA)	legge 124/2015, articolo 14, comma 1
3.	Piano triennale fabbisogni di personale (PTFP)	Art. 6, commi 1, 4 e 6, d.lgs. 165/2001;
4.	Piano triennale prevenzione corruzione e trasparenza (PTPCT)	Art. 1, comma 5, lettera a) e 60, lettera a), legge 190/2012 <i>(NB: restano le competenze dell'ANAC e gli indirizzi del PNA)</i>
5.	Piano delle azioni concrete per l'efficienza delle p.a.	Articoli 60- <i>bis</i> e 60- <i>ter</i> , d.lgs. 165/2001
6.	Piano azioni positive (PAP)	Art. 48, comma 1, d.lgs. 198/2006
7.	Piano razionalizzazione utilizzo dotazioni strumentali, anche informatiche, che corredano le stazioni di lavoro nell'automazione d'ufficio	Art. 2, comma 594, <b>lettera a)</b> della legge 244/2007 <i>(NB: solo la lettera "a")</i>

# Il termine di approvazione del PIAO 2022 è il 30 giugno 2022

nella Gazzetta Ufficiale – Serie Generale n. 151 del 30 giugno 2022, è stato pubblicato il decreto Presidente della Repubblica 24 giugno 2022, n. 819 , che approva il “Regolamento recante individuazione degli adempimenti relativi ai Piani assorbiti dal Piano integrato di attività e organizzazione”;

In data 30 giugno 2022, nel sito web del Dipartimento della Funzione pubblica è comparsa una bozza (definitiva) di decreto ministeriale, firmata dai ministri Brunetta e Franco, composto da quattordici articoli, nella quale viene definito un Piano-tipo. Nel Piano-tipo sono definite, inoltre, le modalità semplificate per l'adozione del PIAO da parte delle amministrazioni con meno di cinquanta dipendenti. Il DM poi rubricato 24 giugno 2022 è stato firmato dal Ministro Franco in data 30 giugno 2022 alle ore 17:44

- ERDIS volendo rispettare il punto 1) lettera a) comma 1) art 7 del decreto-legge 36/2022 convertito, con modifiche ed integrazioni in legge 29 giugno 2022, n. 79, che ha, fissato al **30 giugno 2022** il termine per l'approvazione del PIAO

ha adottato l'atto 323 del 30 giugno 2022 rubricato:

**APPROVAZIONE PIANO INTEGRATO ATTIVITA' E ORGANIZZAZIONE DI ERDIS 2022-2024**

**ALLEGATI**

**ALLEGATO A Piano integrato di attività e organizzazione (PIAO) 2022-2024 di ERDIS**

Per ciascuna Sezione del PIAO si rimanda al documento indicato, che ne integra e ne costituisce il contenuto

**SEZIONE 1 - SCHEDA ANAGRAFICA ENTE**

- Piano della Performance Aggiornamento triennio 2022 - 2024 adottato con delibera del CDA di ERDIS n.3 del 27/01/2022
- Piano Triennale di prevenzione della corruzione e della trasparenza ERDIS 2022-2024 adottato con delibera del CDA di ERDIS n.4 del 27/01/2022

**SEZIONE 2 - VALORE PUBBLICO PERFORMANCE E ANTICORRUZIONE**

**SOTTOSEZIONE 2.1 VALORE PUBBLICO**

- Piano regionale per il diritto allo studio 2022/2023, approvato dalla Regione Marche con Deliberazione della Giunta Regionale n. 728 del 13.06.2022.

**SOTTOSEZIONE 2.2 PERFORMANCE**

- Piano della Performance Aggiornamento triennio 2022 - 2024 adottato con delibera del CDA di ERDIS n.3 del 27.1.2022

**SOTTOSEZIONE 2.3 RISCHI CORRUTTIVI E TRASPARENZA**

- Piano Triennale di prevenzione della corruzione e della trasparenza ERDIS 2022-2024 adottato con delibera del CDA di ERDIS n.4 del 27.1.2022

**SEZIONE 3 - ORGANIZZAZIONE E CAPITALE UMANO**

**SOTTOSEZIONE 3.1 STRUTTURA ORGANIZZATIVA**

- Rifunionalizzazione Organigramma relativo alla macrostruttura ERDIS MARCHE adottato con delibera del CDA di ERDIS n.13 del 25.3.2022

**SOTTOSEZIONE 3.2 PIANO TRIENNALE DEI FABBISOGNI DI PERSONALE**

- Art.6 e 6-ter del D.Lgs.165/2001- Piano Triennale del Fabbisogno del personale 2021-2023  
Piano occupazionale del personale del comparto di ERDIS MARCHE ANNO 2021 adottato con delibera del CDA di ERDIS 46 del 28.10.2021

**SOTTOSEZIONE 3.3 ORGANIZZAZIONE DEL LAVORO AGILE**

- Determina Dirigenziale n.235 del 28.5.2021 Oggetto: Adozione Piano organizzativo del lavoro agile (POLA) – Triennio 2021-2023
- Determina Dirigenziale n.37 del 28.1.2022 ad Oggetto: Aggiornamento Piano Organizzativo del Lavoro Agile (POLA) – Triennio 2022-2024.

**SOTTOSEZIONE 3.4 PIANO DELLE AZIONI POSITIVE**

- Determina Dirigenziale n. 30 del 26.1.2022 ad oggetto Approvazione del Piano Triennale di Azioni Positive (P.T.A.P.) 2021-2023 – Aggiornamento anno 2022 DI ERDIS MARCHE

#### **SOTTOSEZIONE 3.5 FORMAZIONE DEL PERSONALE**

- Determina Dirigenziale n. 54 del 10.2.2022 ad oggetto: Programma formativo rivolto al personale del comparto e della dirigenza per il triennio 2022/2024 e definizione delle attività formative per l'anno 2022

#### **SEZIONE 4 - MONITORAGGIO**

Per le azioni di monitoraggio e verifica si rimanda a quanto contenuto in ciascun documento.

- Ovviamente il PIAO ERDIS 2022-2024 è stato una messa insieme dei piani che il PIAO raggruppa che però erano già tra loro integrati ragion per cui la stesura del PIAO 2023-2025 sarà quello che terrà conto delle indicazioni del DM 24 giugno 2022 (firmato il 30 e pubblicato giorni dopo)
- Ma non si è trattato di un cd «PIAO copertina»



# IL PIANO DELLA PERFORMANCE

1. Con il presente piano la Regione, in attuazione della normativa statale vigente, persegue prioritariamente i seguenti obiettivi:
  - a) assicurare la rimozione degli ostacoli di ordine economico e sociale che di fatto limitano l'uguaglianza dei cittadini nell'accesso agli studi superiori; in particolare per consentire ai capaci e meritevoli, anche se privi di mezzi, di raggiungere i gradi più elevati degli studi in attuazione del disposto di cui agli artt. 3 e 34 della Costituzione italiana;
  - b) garantire l'uniformità su tutto il territorio marchigiano del trattamento per l'attribuzione dei benefici in materia di diritto agli studi universitari, in conformità con il DPCM 9 aprile 2001 "Uniformità di trattamento sul diritto agli studi universitari, ai sensi dell'art. 4 della legge 2 dicembre 1991, n. 390" e con il D.lgs. 29 marzo 2012, n. 68 "Revisione della normativa di principio in materia di diritto allo studio e valorizzazione dei collegi universitari legalmente riconosciuti, in attuazione della delega prevista dall'art. 5, comma 1, lettera a), secondo periodo, e d), della legge 30 dicembre 2010, n. 240 e secondo i principi e i criteri direttivi stabiliti al comma 3, lettera f), e al comma 6", nonché con la normativa statale e regionale in materia di diritto allo studio;
  - c) realizzare un'integrazione tra i sistemi e le procedure per la concessione dei benefici erogati dall'ERDIS e dalle Università, Istituzioni per l'Alta Formazione Artistica e Musicale e Istituti Tecnici Superiori, per un'economia di spesa;
  - d) perseguire una graduale riqualificazione della spesa del Diritto allo Studio Universitario, attraverso una più efficiente gestione dei servizi destinati agli studenti e con una politica comune degli acquisti protesa a salvaguardare la qualità dei prodotti e l'economia della spesa nella gestione diretta accanto a quella indiretta;
  - e) promuovere e valorizzare in un'ottica integrata la dimensione dell'internazionalizzazione che rappresenta un fattore di attrattività di giovani talenti e dall'altro costituisce una componente essenziale della formazione superiore, affinché i giovani possano presentarsi idonei ad affrontare adeguatamente la competitività globale che il mercato del lavoro richiede;
  - f) sostenere, a supporto delle prestazioni essenziali riferite al diritto allo studio, compatibilmente con le esigenze di bilancio regionale, iniziative quali l'orientamento e l'accompagnamento al lavoro, l'abbattimento parziale dei costi di trasporto, l'assistenza sanitaria, i servizi di sostegno agli studenti disabili, la semplificazione dei procedimenti e degli adempimenti a carico degli studenti, anche attraverso lo strumento della Carta regionale dello studente, di cui al comma 4, art. 3 della L.R. n. 4/2017, finalizzata a garantire l'omogeneità della qualità dei servizi erogati agli studenti e che sarà declinata con atto successivo della Giunta regionale;

**GLI OBIETTIVI STRATEGICI DI ERDIS**

<b>MACROAREA</b>	<b>OBIETTIVI STRATEGICI (dati dal CdA)</b>	<b>Riferimento Obiettivi Piano Regionale 2020 - 2023</b>
<b>AFFARI GENERALI</b>	Miglioramento e implementazione dell'attività amministrativa. Adempimento "tempestivo" di pubblicazione nel rispetto delle normative in materia di trasparenza e anticorruzione. Valutazione della completezza della documentazione e dei tempi di pubblicazione con verifica delle responsabilità e delle sanzioni per il mancato, ritardato o inesatto adempimento degli obblighi di pubblicazione. Verifica della facile accessibilità agli atti pubblicati.	D, H, I, L
<b>AFFARI INTERNI</b>	Riorganizzazione e semplificazione del Piano del fabbisogno formativo, anche alla luce dell'avvio dello Smart Working ordinario. Miglioramento dei flussi e della documentazione nell'area contabile.	D
<b>DIRITTO ALLO STUDIO</b>	Semplificare la comunicazione con gli utenti al fine di rendere più agevoli le modalità per l'accesso ai benefici. Aumentare il sostegno agli studenti delle scuole nell'orientamento della scelta universitaria. Sostenere le attività culturali per favorire l'immagine di un'ambiente vivace e ricco di stimoli, capace di attirare studenti provenienti da altri atenei e università straniere.	B, C
<b>AREA TECNICA</b>	Prosecuzione della manutenzione straordinaria su tutti gli immobili interessati dai lavori e report periodici sulla manutenzione ordinaria richiesta. Approvvigionamento degli arredi volti a rendere confortevoli le strutture residenziali e lavorative. Implementazione delle strutture di rete e della telefonia. Miglioramento della consultazione del portale web da parte dell'utenza e interazione dei servizi agli studenti mediante l'utilizzo di app ad essi dedicati. Implementazione della comunicazione tramite l'utilizzo di piattaforme social.	B, C, D, F, G
<b>SERVIZI AGLI STUDENTI</b>	Miglioramento dei servizi rivolti agli studenti anche mediante facilitazioni di accesso, quali la carta dei servizi e le serrature elettroniche, e aumento delle possibilità di accoglienza in strutture dotate di tutti i confort, che salvaguardino salute e igiene e siano messe in sicurezza.	B, D, H

# IL DIRITTO ALLO STUDIO

- **Un diritto che viene da lontano**

.....i lavori preparatori al 3° comma dell'art. 34 della Costituzione

## COMMA 3

Nella terza Sottocommissione l'On. Giua insistette sulla sua affermazione: «La frequenza delle scuole di gradi superiori debba essere permessa ai soli capaci». Questa affermazione egli la riteneva «necessaria per giungere ad una limitazione del numero degli studenti, eliminando coloro che, pur possedendone i mezzi, non hanno la capacità intellettuale di frequentare questi corsi superiori [...]. La frequenza all'u-

# Costituzione



- **Art. 3**

- Tutti i cittadini hanno pari dignità sociale e sono eguali davanti alla legge, senza distinzione di sesso, di razza, di lingua, di religione, di opinioni politiche, di condizioni personali e sociali.
- E` compito della Repubblica rimuovere gli ostacoli di ordine economico e sociale, che, limitando di fatto la libertà e l'eguaglianza dei cittadini, impediscono il pieno sviluppo della persona umana e l'effettiva partecipazione di tutti i lavoratori all'organizzazione politica, economica e sociale del Paese.

- **Art. 34.**

- .....
- I capaci e meritevoli, anche se privi di mezzi, hanno diritto di raggiungere i gradi più alti degli studi.
- La Repubblica rende effettivo questo diritto con borse di studio, assegni alle famiglie ed altre provvidenze, che devono essere attribuite per concorso.

# LEGGE 2 dicembre 1991, n. 390

- Art. 3 (Interventi dello Stato, delle regioni e delle università) 1. Allo Stato spettano l'indirizzo, il coordinamento e la programmazione degli interventi in materia di diritto agli studi universitari. 2. **Le regioni attivano gli interventi volti a rimuovere gli ostacoli di ordine economico e sociale per la concreta realizzazione del diritto agli studi universitari.** 3. Le università organizzano i propri servizi, compresi quelli di orientamento e di tutorato, in modo da rendere effettivo e proficuo lo studio universitario. 4. Le regioni, le università, nonché gli enti ed istituzioni aventi comunque competenza nelle materie connesse all'attuazione del diritto agli studi universitari collaborano tra loro per il raggiungimento delle finalità della presente legge. A tale scopo stipulano accordi e convenzioni per la realizzazione di specifiche attività'.

# DECRETO LEGISLATIVO 29 marzo 2012, n. 68

- Art. 3

- Attribuzioni e compiti dello Stato, delle regioni e delle province autonome di Trento e di Bolzano, delle universita' e delle istituzioni di alta formazione artistica, musicale e coreutica 1. All'attuazione delle disposizioni previste dal presente decreto si provvede attraverso un sistema integrato di strumenti e servizi al quale partecipano, nell'ambito delle rispettive competenze, lo Stato, le regioni e le province autonome di Trento e di Bolzano, gli enti locali, le universita', le istituzioni di alta formazione artistica, musicale e coreutica e altre istituzioni, pubbliche o private, che offrono servizi di diritto allo studio.



## Legge Regionale 38/96 (e modifiche)

- **Art. 1(Finalità)**
- 1. In attuazione degli articoli 3 e 34 della Costituzione ed in conformità ai principi della legge 2 dicembre 1991, n. 390, **la presente legge detta norme per rimuovere gli ostacoli di ordine economico e sociale che di fatto limitano l'uguaglianza dei cittadini nell'accesso agli studi universitari, in particolare, per consentire ai capaci e meritevoli anche se privi di mezzi, di raggiungere i gradi più alti degli studi.**
- 2. ....
- 3. La Regione, le università, gli istituti universitari e gli istituti superiori di grado universitario collaborano nell'ambito delle proprie competenze istituzionali per la migliore realizzazione delle finalità di cui alla presente legge.



ERDIS MARCHE



ERDIS

Nasce l'1.1.2018 per effetto della legge regionale 4/2017 che sopprime i  
preesistenti 4 ERSU

- la riforma consente agli atenei di gestire direttamente i servizi mediante lo strumento della «convenzione», qualora ritengano che il livello dei servizi offerti non sia all'altezza degli standard desiderati
- a tutt'oggi nessun ateneo ha ritenuto di attivare questo meccanismo

# SERVIZI

# ALLOGGI GESTITI

(dalla situazione ante sisma sino al 31/12/202)

	ANCONA	CAMERINO	MACERATA	URBINO	Totale
ante sisma	518	835	415	1541	3309
31.12.2017	390	697	390	1541	3018
31.12.2018	420	1441	443	1541	3845
31.12.2019	498	1669	382	1441	3990
31.12.2020	476	1443	330	1267	3516
31.12.2021					3650

ANCONA		CAMERINO		MACERATA		URBINO	
	31.12.2020		31.12.2020		31.12.2020		31.12.2020
Via Saffi	68 Posti Letto (in corso progetto recupero)	Mattei 1	194	Maria Montessori	lavori in corso 66	Aquilone	256
Via Pirandello	In ristrutturazione	Mattei 2	98	Appartamenti *	22	Serpentine	152
Via Scosciacavalli	96	App.ti Mattei	18	Giovanni Falcone	25	Tridente	352
Via Lambro		D'Avack	99	Lauro Rossi	18	La Vela	222
Via Brecce Bianche	120	Campus Universitario	228	F.Ili Cairoli – Via Ariani	17	Del Colle	167
Via Matteotti	22	Campus Trento&Bolzano	456	Bartolo da Sassoferrato	45	Collegio Internazionale	93
Via Bartolo da Sassoferrato	94	Crivelli (AP)	21	Sibillini	50	Casa Studentessa	42
Stella Maris	0	Mercantini (AP)	6	Polo Residenziale Mortati B	20	Campus Scientifico	0
Fermo	43	Rua del Papavero (AP)	14	Polo Residenziale Mortati A	28	Residence Pesaro	25
		Loc. Asiago (AP)	0				
		San Francesco (Matelica)	12	Polo Residenziale Mortati C	105		
		Campo container Vallicelle	0	La Piaggia	0		
		Campo Container Le Cortine	254	Tanzi	0		
		Collegio Fazzini					
Via Miglioli	8	Collegio Granelli					
Buon Pastore	93	Appartamento Via Quinto Curzio Rufo (AP)					
<b>TOTALE ANCONA</b>	<b>476</b>	<b>TOTALE CAMERINO</b>	<b>1443</b>	<b>TOTALE MACERATA</b>	<b>330</b>	<b>TOTALE URBINO</b>	<b>1267</b>

- Si aggiungeranno altri oltre 600 posti letto che vedremo nel piano investimenti



3 gennaio 2020

# Marche seconde in Italia Prima tra le Regioni a Statuto Ordinario

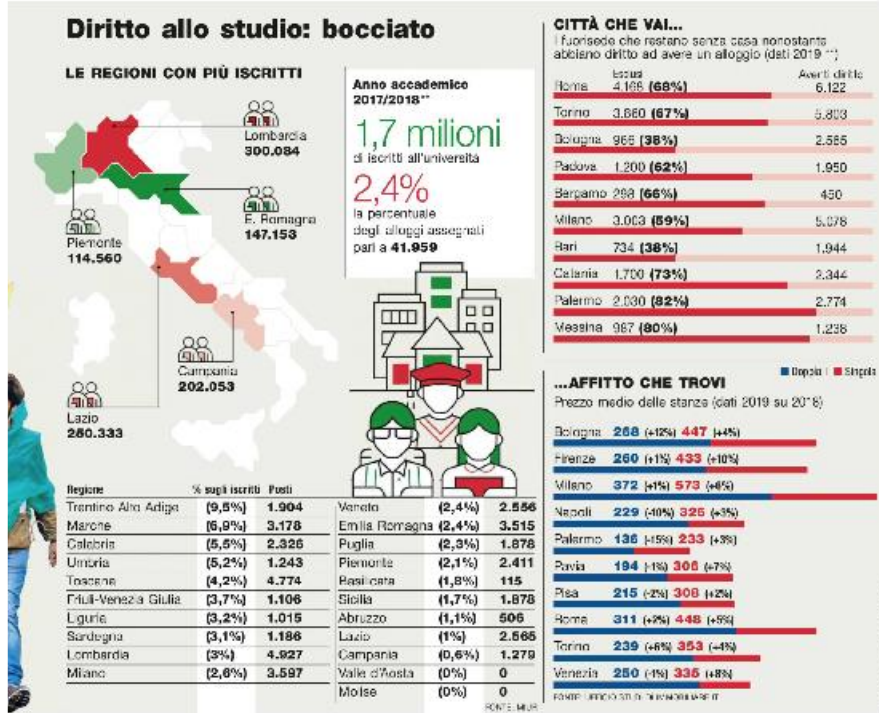

plare in carne e ossa - fuggito dallo zoo della capitale - semina il panico. Oggi, trent'anni dopo quella mobilitazione, nel copoluogo siciliano si riacende la scintilla della lotta studentesca su un problema molto concreto tutt'altro che locale. Gli studenti siciliani chiedono alla politica un tetto sotto cui studiare. Un diritto negato a oltre 24 mila fuorisede in tutta Italia che quest'anno sono rimasti fuori dalle residenze universitarie, a volte persino venendone sfruttati. Senza contare chi, pur avendo i titoli di merito e reddito, non riceverà un euro perché le regioni non garantiscono la copertura totale delle borse di studio:

accade a Palermo, dove ne è escluso un idomeo su due, e in misura minore anche a Verona, Catanzaro, Sassari, L'Aquila. **SPUNTA UNA TENDA IN ATENE** Dietro la richiesta di alloggi e contributi, c'è in ballo molto di più: la possibilità anche per chi ha meno mezzi di accedere ai gradi più alti dell'istruzione. A Palermo otto fuorisede disagiati su dieci - circa duemila in tutto - non hanno ottenuto il posto letto dall'ente regionale per il diritto allo studio. A novembre gli esclusi hanno montato una tendopoli fra i viali del campus

universitario e marciato fino alla sede dell'Assemblea regionale siciliana. Nei primi giorni di dicembre, poi, hanno deciso di forzare la mano e hanno occupato l'ex hotel Patria, uno dei simboli dell'inerzia delle istituzioni: negli anni Novanta fu acquistato dall'Ateneo di Palermo per farne uno studentato, ma tra intoppi e buche di condominio è in ristrutturazione da 19 anni. Negli stessi giorni in cui a Palermo i fuorisede alzavano la voce, gli studenti di Torino sono scesi in piazza contro il governo regionale a guida leghista che ha annunciato il taglio del 50 per cento dei contributi. A Bologna la protesta contro il caro-affitti e la

## GLI STUDENTI UNIVERSITARI NON HANNO UN LETTO

di Giusi Spica

**P**ALERMO. Fra il finire del 1989 e il governo Craxi aveva appena proposto una riforma dell'università che stanzava verso la privatizzazione. Gli studenti di Lettere di Palermo, alle prese con aule fatiscenti e altri problemi assai concreti, occupano la facoltà. Nelle prime settimane del 1990, con un effetto domino, la protesta si propaga alla Sapienza di Roma e di lì ai maggiori atenei d'Italia. Nasce il movimento della Pantera nei giorni in cui un esem-

POCHI POSTI NELLE RESIDENZE. SEMPRE MENO SOLDI PER LE BORSE E UN MERCATO DEGLI AFFITTI ORMAI SATURO. DA PALERMO A TORINO, VIAGGIO IN UNA PROTESTA CHE (FORSE) NON CI PARLERÀ DORMIRE



# STRUTTURE di ERDIS PER LA RISTORAZIONE

<b>Presidio di ANCONA</b>	<b>Presidio di CAMERINO</b>	<b>Presidio di MACERATA</b>	<b>Presidio di URBINO</b>
Mensa Universitaria via Petrarca	Mensa Colle Paradiso	Mensa Accorretti	Mensa Tridente
Mensa Universitaria via Tenna	Mensa D'Avack	Mensa e bar Vallebona	Mensa del Duca
Mensa Universitaria via Matteotti	Punto ristoro Matelica	Punto ristoro Jesi	Mensa Campus Sogesta NON più attiva dal 2021
Punto ristoro San Benedetto	Punto ristoro Ascoli Piceno	Mensa Strabone (Fermo)	Punto ristoro Pesaro - Fano
	Punto ristoro San Benedetto del T.		

# SERVIZI DI RISTORAZIONE (numero dei pasti erogati)

presidio di	al 31/12/2017	al 31/12/2018	al 31/12/2019	al 31/12/2020	al 31/12/2021	al 10/12/2022
Ancona	258.023	247.877	226.947	76.328	117.107	171.139
Camerino	166.611	168.136	172.441	96.625	118.517	152.860
Macerata	164.544	171.437	177.922	77.702	95.158	134.460
Urbino	468.923	450.920	440.813	191.453	216.442	306.415
	1.058.101	1.038.370	1.018.123	442.108	547.224	764.874

Di cui il 60% gestiti direttamente:

# Gestione diretta:

presidio di	al 31/12/2017	al 31/12/2018	Al 31/12/2019
Ancona	126.220	112.500	108.620
Camerino	142.756	144.059	146.509
Macerata	0,00	0,00	0,00
Urbino	468.838	448.961	427.730
TOTALE	737.814	705.520	682.859

# BORSE DI STUDIO:

- Prima dell'avvio della riforma: esisteva il fenomeno dei cosiddetti **idonei non beneficiari**: ossia **studenti che pur rientrando nella casistica prevista dalla legge, non godevano del sostegno rappresentato dalla borsa di studio**. Inoltre, 3/4 dei beneficiari godeva solo della borsa in servizi (mensa ed alloggio) ma non percepivano la quota in denaro (circa 2000 euro).
  
- Dopo la riforma: negli ultimi 4 anni accademici **è stata corrisposta la borsa di studio intera a tutti i gli idonei** grazie agli efficientamenti conseguenti alla riforma e alla stabilizzazione delle risorse regionali.

N° borsisti risultanti dalle graduatorie definitive ed importo delle risorse impiegate.

Sino ad a.c. 20/21 ISEE (€ 21.000) ed ISPE (€ 38.000),  
da a.a. 21/22 ISEE a 23.000 ISPE 50.000

	NUMERO BORSISTI a.a. 2015/2016	NUMERO BORSISTI a.a. 2016/2017	NUMERO BORSISTI a.a. 2017/2018	NUMERO BORSISTI a.a. 2018/2019	NUMERO BORSISTI a.a. 2019/2020	NUMERO BORSISTI a.a. 2020/2021	NUMERO BORSISTI a.a. 2021/2022	NUMERO BORSISTI a.a. 2022/2023
AN	971	1069	1.330	1.347	1.360	1.491	1.510	1.910
CM	674	745	687	733	602	576	654	729
MC	976	1321	1.327	1.480	1.552	1.568	1.565	1.495
UR	1547	1947	2.070	2.106	2.266	2.296	2.290	2.267
	<b>4.168</b>	<b>5.082</b>	<b>5.414</b>	<b>5666</b>	<b>5780</b>	<b>5.931</b>	<b>6.019</b>	<b>6.430</b>

**RISORSE IMPEGNATE**

	<b>13.449.444,71</b>	<b>15.321.625,09</b>	<b>€ 20.785.845,33</b>	<b>€ 21.589.043,22</b>	<b>€ 22.547.477,10</b>	<b>23.180.458,49</b>	<b>23.372.998,02</b>	<b>31.644.946,36</b>
	Di cui Contributo regionale	Di cui Contributo regionale	Di cui Contributo regionale	Di cui Contributo regionale	Di cui Contributo regionale	Di cui Contributo regionale	Di cui Contributo regionale	Di cui Contributo regionale
	2.000.000	3.000.000	3.000.000	3.000.000	3.000.000	3.000.000	3.000.000	3.000.000 storici

interamente finanziate  
anche dando fondo a tutte  
le riserve ERDIS

Anno accademico	Numero Borse erogate	Distinte in				
		Fuori sede	Pendolari	In sede	Teledidattica	
2015/2016 (ante Erdis) ma con direzione unica	4168	3381	582	205		
2016/2017 (ante Erdis) ma con direzione unica	5082	4159	704	219		
2017/2018	5414	4450	750	206	8	
2018/2019	5666	4706	741	209	10	
2019/2020	5780	4735	798	233	14	
2020/2021	5931	4813	838	236	54	
2021/2022	6019	4889	840	236	54	
2022/2023	6430	5363	839	211	17	31

- LA CARTA DEI SERVIZI





# Carta dei servizi ERDIS



- La carta dei servizi è uno strumento che può essere utilizzata dentro e fuori l'università per:
- **utilizzarla come badge ed essere riconosciuto** per i servizi del diritto allo studio in tutta la regione Marche
- Utilizzarla come chiave per gli alloggi
- Utilizzarla per accedere ai servizi di mensa
- **ricevere**, senza costi aggiuntivi, gli **accrediti** delle **borse di studio da ERDIS**
- **Ricevere i pagamenti da parte di UNIURB**
- **semplificare i pagamenti dei servizi ERDIS**, come la mensa, l'alloggio e molto altro
- **pagare** i tuoi acquisti in università, nei negozi e online in tutta sicurezza dove esposto il marchio Mastercard
- **prelevare** contante gratuitamente presso tutti gli **sportelli automatici** di UBI Banca in Italia.
- **pagare contacless** avvicinando la carta ai POS abilitati e, per importi fino a 25 euro, senza digitare il PIN o firmare lo scontrino
- rendere i tuoi **acquisti ancora più sicuri** impostando in tempo reale il saldo spendibile grazie alla funzione Box
- **utilizzarla con il tuo smartphone** con l'[app UBI Banca](#) e gestire spese e acquisti online con il servizio internet banking Qui UBI
- inviare e ricevere **bonifici** grazie al codice IBAN della carta.
- Ricevere sconti

- **LA CARTA DEI SERVIZI DEGLI STUDENTI MARCHIGIANI** è un altro dei progetti frutto della nuova Legge Regionale sul diritto allo studio, la n° 4/017 che all'articolo 4 comma 3 stabilisce:
- *art 3 comma 4. ....Al fine di assicurare omogeneità e uniformità nella fruizione degli interventi ..... la Giunta regionale, ..... attiva la Carta regionale dello studente e ne stabilisce le modalità di utilizzo.*
- La carta potrà quindi fregiarsi del nome di **CARTA REGIONALE DELLO STUDENTE** solo dopo che la giunta regionale avrà valutato positivamente il frutto del lavoro fatto.
- La carta trova lo spunto sulla innovativa esperienza dell'ERSU di Camerino ed esportata sulla dimensione regionale.
- In effetti un altro dei portati della riforma è stato proprio l'esportazione a livello regionale di tutte le buone pratiche in essere nei diversi ex ERSU
- La carta è frutto di un difficile ma essenziale accordo tra tanti enti ed istituzioni ed istituto di credito che devono decidere di convogliare verso unico strumento tantissimi servizi e sistemi informatici.
- Le difficoltà tecniche che sono molte e si possono superare solo con una forte volontà di omogeneizzare decine di sistemi diversi.
- Sulla carta si innestano servizi di diversa natura:  
**i Servizi di ERDIS per gli studenti borsisti e non**  
 La Carta dà accesso all'intero sistema dei servizi di ristorazione ed è riconosciuta in tutte le realtà in cui si articola il sistema dei servizi di ERDIS.  
 Lo studente borsista accederà gratuitamente ai servizi, lo studente non borsista potrà pagare i servizi sia avendo in precedenza costituito un "portafogli" presso ERDIS sia con il sistema carta di credito (vedi sotto)
- La carta serve inoltre per l'accesso ai servizi di tipo alberghiero. Ciò avviene nelle strutture in cui si stanno adottando le apposite serrature elettroniche. Tale sistema oltre che essere di assoluta comodità aumenta di molto il livello di sicurezza dei ragazzi ospitati nelle strutture di ERDIS.
- ERDIS si sta attrezzando per far sì che tutti gli altri servizi (librario, medico, psicologico ecc.) siano accedibili o mediante esibizione o mediante registrazione a mezzo della carta
- Per gli studenti che lo richiederanno sulla carta **si innestano**
- **Nella carta sono già attivi i servizi bancari**
- frutto di un accordo con UBI BANCA, ogni carta è (per chi lo vuole) carta prepagata del circuito internazionale mastercard e dotata di un IBAN cioè di un conto corrente bancario, la carta potrà quindi essere lo strumento con il quale ERDIS paga le quote in denaro e con la quale lo studente può fare i propri pagamenti. UBI fornirà la carta senza alcun costo per lo studente e tutte le operazioni sono gratuite od a prezzi fortemente calmierati. Le condizioni resteranno ferme per 5 anni. UBI è pertanto disponibile a rilasciare gratuitamente tutte le carte necessarie a coprire il potenziale degli studenti pari e circa 45.000 (numero degli studenti iscritti alle università ed al sistema AFAM marchigiano).
- **i servizi delle UNIVERSITA'**
- **A rendere definitivamente interessante la CARTA DEI SERVIZI è stata la generosa adesione delle 4 università che veicoleranno (seppur con tempi e modi diversi) sulla carta i servizi che le stesse devono/vogliono dematerializzare,**
- La carta sarà (o potrà essere) quindi libretto universitario così come darà l'accesso ai servizi che le università rendono agli studenti: dalla registrazione della partecipazione alle lezioni, all'uso controllato dei laboratori, ai prestiti librari alle tante altre attività in cui si articola la vita universitaria.
- **I servizi culturali, un esempio**
- Da subito AMAT, l'Associazione marchigiana dei teatri ha aderito alla carta dello studente garantendo l'accesso alle attività di spettacolo dal vivo a prezzi scontati rispetto alle normali tariffe.
- **SVILUPPI FUTURI**
- **Sistema del trasporto pubblico locale**
- Il sistema di bigliettazione del TPL marchigiano (in via di essere rinnovato) terrà conto della tecnologia usata per la presente carta dei servizi. Si potranno quindi velocemente garantire condizioni particolari agli espositori della carta.
- **La collaborazione con i privati**
- Lo strumento carta dei servizi si presta anche ad accordi con il mondo delle associazioni di categoria degli esercizi commerciali che, ad un primo abboccamento si sono rese molto disponibili a garantire una scontistica che potrà essere rinvenuta in apposite pagine web.
- **In conclusione** il sistema universitario marchigiano sarà il primo in Italia ad avere unificato a livello regionale gli strumenti di resa dei servizi agli studenti aumentando la competitività dell' "industria della conoscenza" che tanta importanza riveste ai fini del consolidamento sia dell'alto livello culturale delle nostre istituzioni sia del valore che le stesse rivestono nel nostro tessuto economico..

# Urbino

Centro Pastorale

**Nel pomeriggio  
un incontro coi ragazzi  
con Mario Comoglio  
della Salesiana di Roma**

Oggi alle 18 nel Centro Pastorale Universitario "San Domenico", in piazza Rinascimento, la Pastorale Universitaria di Urbino propone l'incontro con Mario Comoglio, docente emerito dell'Università Salesiana di Roma.

## Studenti, vita più facile con la "Carta Enjoy"

Accordo tra Università, Erdis e Ubi Banca per offrire agli iscritti uno strumento in più per l'accesso a servizi, spese e gestione borse studio

**Gli studenti** hanno a disposizione una tessera che è carta prepagata, dotata di Iban, permette l'accesso alle mense, agli alloggi e, grazie al microchip, consentirà l'inserimento di nuovi servizi. L'Università di Urbino è il primo ateneo nelle Marche a fornire la «Carta Enjoy UniUrb Erdis», una tessera-servizi realizzata in collaborazione con Erdis appunto e Ubi Banca. Ieri mattina, in rettoria, a presentare il servizio innovativo c'erano il rettore Vilberto Stocchi, Angelo Brincivalli, direttore generale Erdis Marche, Paolo Charlie Olcese e Nadina Domenica Bettini per Ubi Banca, per UniUrb il professor Marco Bernardo, prorettore all'Innovazione tecnologica, Alessandro Perfetto direttore generale. Marco Cappellacci, coordinatore delle attività software gestionali, e Donatello Trisolino, Webmaster.

**Tutti gli enti** coinvolti, pubblici e privati, hanno lavorato strenuamente e a lungo perché fossero armonizzate tutte le necessità, normative e tecnologiche in primis: la «Carta Enjoy» è quindi una carta prepagata, che non comporta spese per lo studente che la vuole, in più ha il codice



Sopra, la presentazione col rettore Stocchi, Brincivalli (Erdis), Olcese e Bettini (Ubi). A destra, Cappellacci di Uniurb con la card



Iban che quindi consente anche gli accrediti del contributo per le borse di studio, i rimborsi, permette i pagamenti e acquisti in negozi, prelievi di denaro, ricariche dei cellulari, tutto questo in qualunque parte del mondo, anche per quegli studenti che si trovano in Erasmus. Per richiederla, questa una delle ultime novità, non è neppure necessario recarsi negli sportelli delle filiali Ubi Banca ma basta collegarsi al portale [www.uniurb.it](http://www.uniurb.it) o nelle piattaforme di Ubi Banca. «Porto il saluto del presidente della Regione

Ceriscicoli e dell'assessore Bravi che non possono essere presenti ma esprimono un plauso per la riforma del Diritto allo Studio che si è dimostrata rispondere alle esigenze di uniformare i servizi dei 4 Atenei marchigiani - ha esordito il rettore -. Ho chiesto al presidente di continuare a prevedere nel Cda dell'Erdis la presenza dei rappresentanti dei 4 Atenei, perché questo ha fatto la differenza finora, e Ceriscicoli ha concordato pienamente. L'iniziativa di oggi che è innovativa è stata possibile a giovani "smart" che

abbiamo con noi. Quando abbiamo presentato la carta-servizi agli organi accademici gli studenti hanno dimostrato grande soddisfazione». La Carta Enjoy si iscrive tra le innovazioni che l'Ateneo ha portato avanti nel segno della dematerializzazione e aumento dell'efficienza dei servizi: «Urbino è il primo Ateneo ad adottare questa carta e ha fatto da traino per l'iniziativa su cui l'Erdis aveva un grande interesse - ha aggiunto Brincivalli -. Stiamo adeguando le nostre strutture per avere accesso, tramite la tes-

sera, alle camere, alla mensa, ai servizi di fotocopie, alle biblioteche». «Per noi, che vogliamo essere vicini al territorio, è un successo in innovazione poiché è il primo caso in cui sono presenti i servizi dell'Ateneo e dell'Erdis e si possono fare i pagamenti - ha aggiunto Olcese di Ubi Banca -. Questa è una carta dinamica, in cui si possono abbinare altri servizi, ha i loghi di Ateneo ed Erdis e crea un senso di appartenenza». Tutte le info anche su [www.ubibanca.com](http://www.ubibanca.com).

Lara Ottaviani

## Vittime stradali, scuola di prevenzione

Gli alunni dell'Istituto "Pascoli" a lezione da carabinieri e polizia stradale per conoscere i rischi della strada

L'istituzione della Giornata nazionale in ricordo delle vittime della strada, celebrata domenica, è stata l'occasione per un primo incontro tra gli studenti dell'Istituto comprensivo Pascoli e il codice della circolazione. Il capitano Renato Puglisi, comandante della compagnia dei carabinieri di Urbino, il comandante Fabio Menguacci, responsabile della polizia municipale, e l'ispettore superiore, comandante del distaccamento di polizia stradale di Urbino Patrizio Pernafrini, hanno discusso con gli alunni di norme di sicurezza e frequenti cause di incidenti, come la guida in stato di ebbrezza. L'incontro è

stato anche interattivo perché, dopo la proiezione di un film d'animazione che parla di un giovane vittima di un incidente stradale, causato da ragazzi ubriachi, seguito da un dibattito, le forze dell'ordine hanno fatto provare ai ragazzi delle classi seconde e terze della scuola media il macchinario per l'alcoltest e hanno mostrato le motociclette in dotazione all'Arma dei carabinieri. «Il messaggio più importante che è passato è che le forze dell'ordine lavorano per il nostro bene, sulle strade e non solo e, anche se hanno metodi diversi e distinzioni tra loro, sono come un unico corpo». Dopo l'incontro nel plesso urbinato, il sindaco Maurizio Gambini e i rappresentanti di polizia stradale e municipale si sono spostati nel plesso di Gallo dell'Istituto Pascoli.

n. p.



VIABILITÀ

### Massi caduti e subito rimossi

Intervento dei cantonieri della Provincia lungo la strada delle Cesane

La Provincia di Pesaro e Urbino è intervenuta con i propri cantonieri sulla strada provinciale 51 "Delle Cesane" a Fossombrone, tra la zona "Cittadella" e l'inizio del bosco demaniale, per rimuovere dalla carreggiata due grossi massi caduti dalla parete rocciosa in seguito al maltempo che si è abbattuto sul territorio. I massi, posizionati al lato carreggiata, verranno rimossi dalla Provincia, che sta provvedendo anche a verificare la stabilità della parete rocciosa.



# Servizio medico e psicologico

- Nelle sedi Universitarie, è stato attivato un servizio di assistenza medica per gli studenti
- È stato inoltre attivato, laddove non provvedano già gli Atenei, anche il servizio di assistenza psicologica

# ORIENTAMENTO

- ERDIS partecipa, con personale e materiale (opuscoli, gadget, ecc.), ai saloni dell'orientamento, al fine di informare i giovani studenti iscritti alle Scuole Medie Superiori o ai corsi di livello universitario, sulle diverse opportunità offerte dal sistema del diritto allo studio marchigiano (borse di studio, alloggi, ristorazione e servizi vari).

# Animazione culturale nelle strutture di accoglienza

- In collaborazione con le rappresentanze studentesche, ERDIS propone ed agevola iniziative di animazione culturale a favore della Comunità studentesca, al fine di rendere le residenze universitarie non solo luoghi di riposo e ristorazione, ma anche luoghi di socializzazione, intrattenimento ed apprendimento



- Sono state recentemente approvate in CDA due delibere
- 83 del 30/11/2022 **REGOLAMENTO PER LA DISCIPLINA DELLE PROCEDURE DI EROGAZIONE DEI CONTRIBUTI DESTINATI AI CENTRI UNIVERSITARI SPORTIVI (CUS) CON SEDE NELLA REGIONE MARCHE.**
- Ed 84 del 30/11/2022 **REGOLAMENTO PER LA DISCIPLINA DELLE PROCEDURE DI EROGAZIONE DEI CONTRIBUTI DESTINATI ALLA REALIZZAZIONE DI ATTIVITÀ SPORTIVE E INIZIATIVE CULTURALI, FORMATIVE, RICREATIVE E SOCIALI DI INTERESSE DEGLI STUDENTI.**
- Con una dotazione complessiva di circa 100.000,00 €



# SITUAZIONE ECONOMICA

- Sin dal primo anno di vita ERDIS ha fortemente migliorato la propria situazione finanziaria ed è riuscito, nonostante i notevoli costi di avvio, a mantenere il bilancio in utile.

Gli ERSU, prima della riforma, godevano di 4 tipologie di fondi:

- Fondo spese d'esercizio
- Fondo affitti
- Fondo Economie del personale
- Fondo investimenti

ERDIS beneficia del solo fondo spese d'esercizio i cui stanziamenti sono stati i seguenti:

# Contributo regionale per spese di gestione

2010	2011	2012	2013	2014	2015	2016	2017	2018	2019	2020	2021	2022
2.827.000	1.663.159	1.663.159	1.559.583	1.484.750	0	1.350.000	0	900.000	670.000	680.000	1.350.000	2.000.000

# I RISULTATI DI BILANCIO

RISULTATO BILANCIO	2015	2016	2017	2018	2019	2020	2021
URBINO	4.074,00	182.079,00	25.236,46				
ANCONA	4.695,00	-363.153,00	55.590,00				
CAMERINO	8.372,00	17.392,00	15.142,00				
MACERATA	21.325,00	18.345,00	7.805,00				
ERSU	38.466,00	-145.337,00	103.773,46				
<b>ERDIS</b>				521.158,00	182.381,00	110.377,00	301.198,36

# INVESTIMENTI

# Un piano investimenti atteso da moltissimi anni è finalmente divenuto realtà

Intervento	Importo complessivo
Collegio "Casa della studentessa" - URBINO	886.632,26 €
Collegio "Tridente" - URBINO	1.250.000,00 €
Collegio "Montessori" - MACERATA	2.529.755,69 €
Mensa "Petrarca" - ANCONA	1.776.000,00 €
Palazzina D "Colle Paradiso" - CAMERINO	4.005.475,72 €
Ripristino dei danni causati dal dissesto idrogeologico presso la struttura di Colle Paradiso"	205.000,00 €
Restauro e risanamento conservativo dell'immobile denominato Buon Pastore da destinate a studentato in via Oddo di Biagio e contermini	19.027.708,94 €

Straordinari manutenzione con miglioramento sismico ed efficientamento energetico del collegio Bartolo da Sassoferrato di Macerata 2927615	2.927.615,00
Efficientamento energetico impianto elettrico con rifacimento illuminazione esterna e ottimizzazione impianto di cogenerazione campus universitario De Carlo Urbino	537.500,00 €
Efficientamento energetico campus di Camerino con realizzazione di impianto di cogenerazione	1.033.092,41 €
Straordinaria manutenzione con adeguamento impiantistico e alla normativa antincendio del collegio universitario il Tridente di Urbino	3.693.512,64 €
Straordinaria manutenzione collegio Mattei1 Camerino 13664522	13.664.,00 €
Strordinaria manutenzione collegio "Scosciacavalli" di Ancona	120.000,00 €
<b>TOTALE INTERVENTI</b>	<b>51.656.814,65 €</b>

# Progetti

- Progetto di massima residenza universitaria via Saffi
- Casa riposo Sant'Arcangelo Fano
- Ex punto nascita Ascoli Piceno
- Ricerca mercato per alloggi a Urbino
- Contatti con Comune di Macerata x nuove residenze
- Nuove residenze a Camerino



# PIANO INVESTIMENTI 2022

INVESTIMENTI ERDIS MARCHE FONDI LEGGE 338/2000							
Interventi V bando	Importo acquisto	Importo progetto	Totale acquisto e lavori	Posti letto	Aumento posti letto	Finanziabile	A carico ERDIS
V BANDO LEGGE 338/2000 / D.M. 1257/2021							
Restauro studentato Vicolo della Serpe Ancona	0,00 €	7.000.000,00 €	7.000.000,00 €	88	88	6.300.000,00 €	700.000,00 €
Rifunzionalizzazione albergo Piero della Francesca Urbino	2.776.800,00 €	3.092.304,76 €	5.869.104,76 €	129	129	3.814.918,09 €	2.054.186,67 €
Rifunzionalizzazione albergo Montefeltro	1.464.000,00 €	4.248.662,35 €	5.712.662,35 €	105	105	3.713.230,53 €	1.999.431,82 €
Collegio Sibillini	0,00 €	3.768.284,56 €	3.768.284,56 €	45	0	2.449.384,96 €	1.318.899,60 €
Ex convento Monache di clausura Macerata	4.026.000,00 €	7.524.777,59 €	11.550.777,59 €	91	91	11.350.777,59 €	600.000,00 €
Ex casa di riposo sant'Arcangelo Fano	0,00 €	2.792.103,63 €	2.792.103,63 €	40	40	2.652.498,45 €	139.605,18 €
Compartecipazione progetto Camerino Campus	0,00 €	0,00 €	0,00 €	91	91	0,00 €	600.000,00 €
Collegi centro sportivo Camerino	0,00 €	0,00 €	0,00 €	40	40	0,00 €	750.000,00 €
Ex blocco nascite Ascoli Piceno	0,00 €	0,00 €	0,00 €	76	76	0,00 €	0,00 €
IV BANDO LEGGE 338/2000 / D.M. 937/2016 (interventi in corso)							
Restauro Collegio Bartolo da Sassoferrato (MC)*	0,00 €	2.927.615,06 €	2.927.615,06 €	50	0	462.958,00 €	2.464.657,06 €
Straordinaria manutenzione collegio Mattei 1 (CM)**	0,00 €	13.664.522,24 €	13.664.522,24 €	200	0	5.312.970,00 €	2.618.567,24 €
INTERVENTO ESCLUSO DA BANDO LEGGE 338/2000							
<b>TOTALE</b>	<b>8.266.800,00 €</b>	<b>45.018.270,19 €</b>	<b>53.285.070,19 €</b>	955	660	36.056.737,62 €	13.245.347,57 €

# Rinascita Buon Pastore

- Obiettivo dell'art. 20, comma 8 della legge regionale 4/2017 era quello di giungere al completamento della residenza universitaria del Buon Pastore.  
Anche grazie alla forte sinergia con ERAP, altro ente strumentale della Regione Marche, ed al supporto finanziario della Regione, il Buon Pastore viene inaugurato quale residenza universitaria il 14 dic 2019.



# Il Buon Pastore è il tassello più importante della costituenda cittadella universitaria di Ancona

Infatti le residenze universitarie di

- Via Saffi (di proprietà UNIVPM, attualmente chiusa per la quale ERDIS ha predisposto il progetto di massima per la sua sistemazione)
- Via Scosciacavalli
- Buon Pastore
- Ex Caserma Fazio (finanziata legge 338/2000, 60 posti letto, intervento in collaborazione Comune Regione ERAP)
- Ex depositi del Grano Via del Cardeto (finanziata Legge 338/2000 50 posti letto - intervento UNIVPM)

Costituiranno un insieme armonico e collegato di residenze in pieno centro storico

# ORGANIZZAZIONE

# LA GOVERNANCE

- La governance era assicurata attraverso un **consiglio di amministrazione** composto da membri provenienti dal mondo universitario. La riforma del 2022 ha introdotto la possibilità di estendere le possibilità di designare i membri del CdA ad altri soggetti. Uno studente a rotazione fa parte del CdA
- Tale composizione garantisce il pieno raccordo con gli atenei e la rappresentanza delle esigenze degli stessi
- Il direttore generale completa il modello di governance quale punto di raccordo tra le esigenze «politiche» e quelle dell'apparato tecnico.

# Il modello organizzativo

Il modello organizzativo adottato in ERDIS è volto alla valorizzazione delle buone pratiche che ogni ex ERSU aveva sviluppato estendendole agli altri presidi

In tale modello si è deciso di giungere alla piena unificazione gestendo in modo «trasversale» tutte le funzioni amministrative mantenendo per i soli servizi di mensa ed alloggi dei responsabili per ogni presidio.

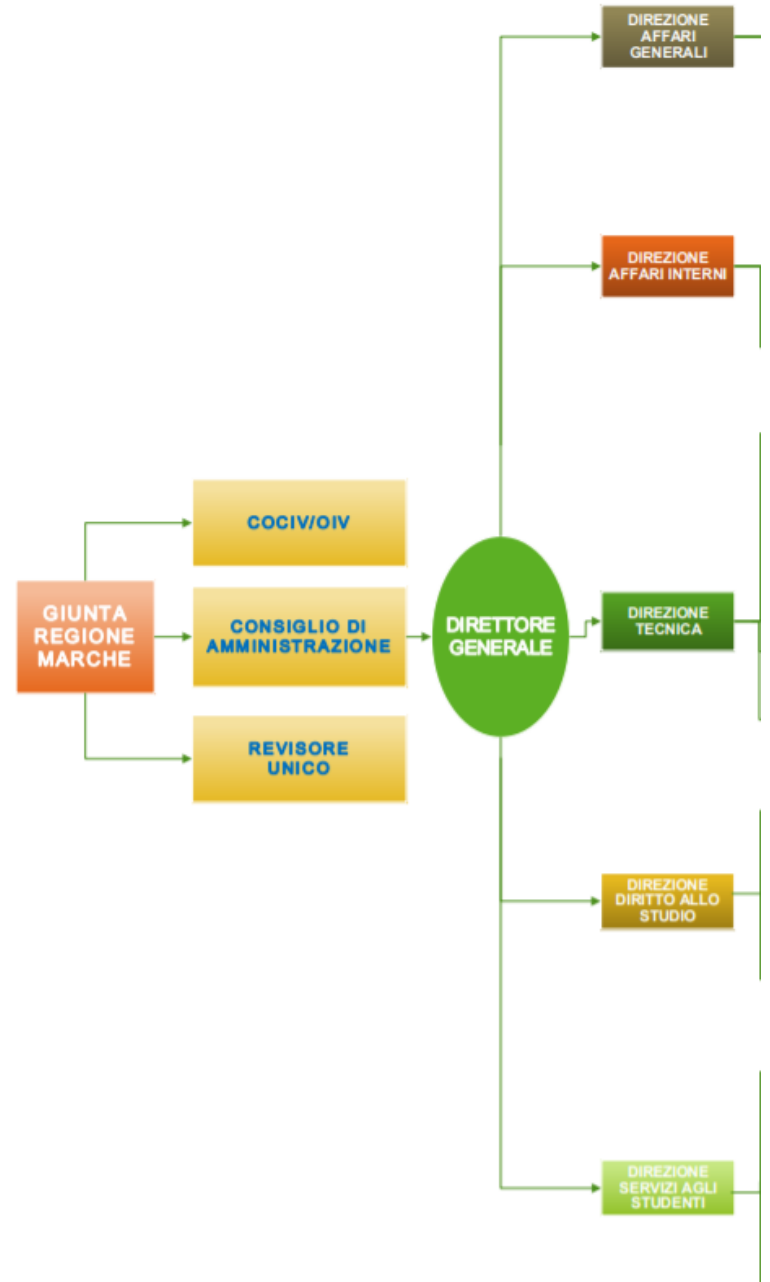



## ALLEGATO A)

ORGANIGRAMMA RELATIVO ALLA MACROSTRUTTURA	
DIREZIONE	FUNZIONE
AFFARI GENERALI	SEGRETERIA GENERALE AFFARI GENERALI E LEGALI ANTICORRUZIONE TRASPARENZA CONTRATTI CONTROLLO DI GESTIONE PROGRAMMAZIONE E SVILUPPO SERVIZI AGLI STUDENTI, QUALITÀ
AFFARI INTERNI	CONTABILITA' FINANZE URBINO/ANCONA CONTABILITA' FINANZE MACERATA/CAMERINO GESTIONE RISORSE UMANE
TECNICA	PROVVEDITORATO SERVIZI INFORMATICI UFFICIO TECNICO MANUT STRAORD PATRIMONIO MANUTENZIONE ORDINARIA ED UTENZE
DIRITTO ALLO STUDIO	DIRITTO ALLO STUDIO PRESIDIO URBINO DIRITTO ALLO STUDIO PRESIDIO ANCONA MACERATA CAMERINO COMUNICAZIONE, SOCIAL MEDIA, TRANSIZIONE DIGITALE E SICUREZZA INFORMATICA
SERVIZI AGLI STUDENTI	COORDINAMENTO DEI SERVIZI DI RISTORAZIONE MENSE ED ALLOGGI MENSE ED ALLOGGI CAMERINO MENSE ED ALLOGGI ANCONA MENSE ED ALLOGGI MACERATA MENSE URBINO ALLOGGI URBINO



# QUANTI SIAMO

	2015	2016	2017	2018	2019	2020	2021	2022
ANCONA	45	43	43	43	48	52	49	50
CAMERINO	48	46	46	45	41	39	39	34
MACERATA	39	39	37	34	34	34	32	30
URBINO	183	168	170	167	153	141	122	111
<b>TOTALE</b>	<b>315</b>	<b>296</b>	<b>296</b>	<b>289</b>	<b>276</b>	<b>266</b>	<b>242</b>	<b>226</b>

# Grafico numero dipendenti dall'1.1.2015 all'1.1.2023

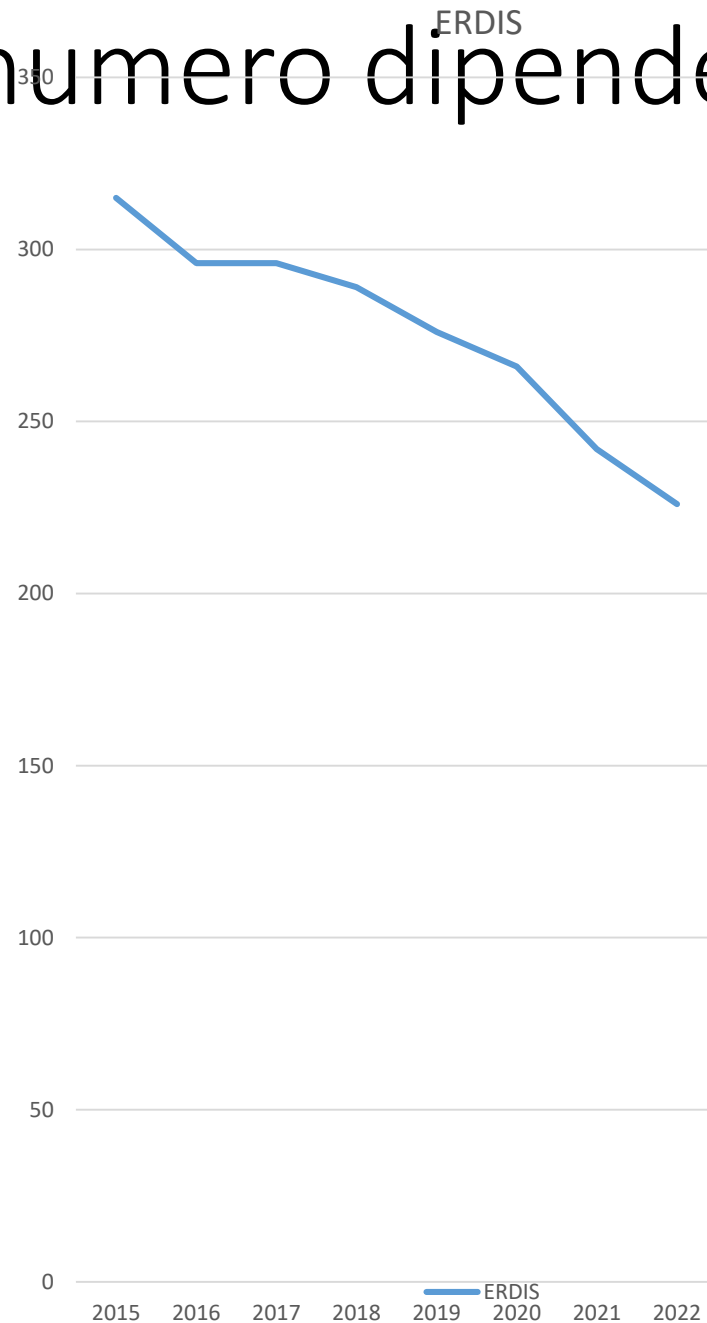

# QUANTO SI E' RISPARMIATO

Categoria	Stipendio con 13a	Oneri	Diff.Retr. Con oneri
DIR	- 112.756,88	- 40.503,51	- 162.353,64
D3	- 248.155,65	- 89.104,82	- 357.124,26
D1	- 191.840,72	- 68.830,59	- 275.867,41
C1	- 198.354,69	- 71.205,79	- 285.386,13
B3	- 475.006,35	- 170.878,23	- 684.852,16
B1	- 742.402,58	- 267.190,68	- 1.070.851,66
A	-		
totale	-1.968.516,87	- 707.713,62	- 2.836.435,26

# Certificazioni di qualità

- Allo scopo di mantenere sempre alta l'attenzione sia sui prodotti sia sui processi, le strutture di ERDIS si sono impegnate per ottenere nel corso del 2019 3 certificazioni di qualità



- **ISO 9001** certifica il sistema di gestione qualità di ERDIS
- **ISO 45001** certifica il sistema di gestione della salute e sicurezza sul lavoro di ERDIS
- **ISO 37001** certifica il sistema di gestione per la prevenzione della corruzione di ERDIS

# DIGITALIZZAZIONE

- ERDIS ha perseguito una forte integrazione dei processi con la regione Marche (paleo, openact, pagopa, sistema rilevazione presenza hosting, archiviazione dati ecc ecc) ed ha effettuato gli investimenti nell'infrastrutturazione digitale, con un sistema informativo unico e condiviso tra i vari presidi.

# Nuovo sito internet

- Interamente progettato e realizzato «in House» da personale ERDIS,

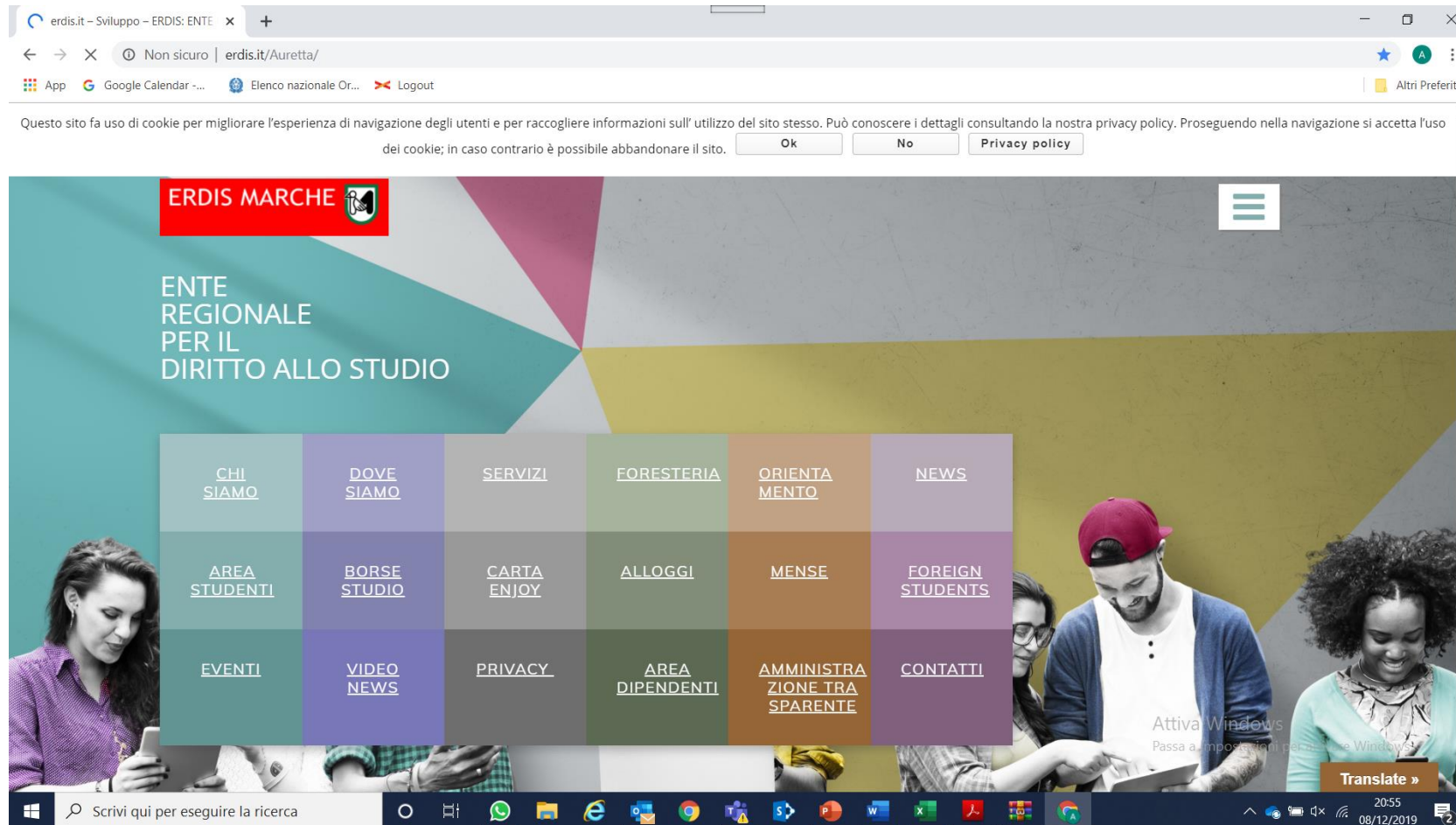

# Un nuovo «vecchio» social

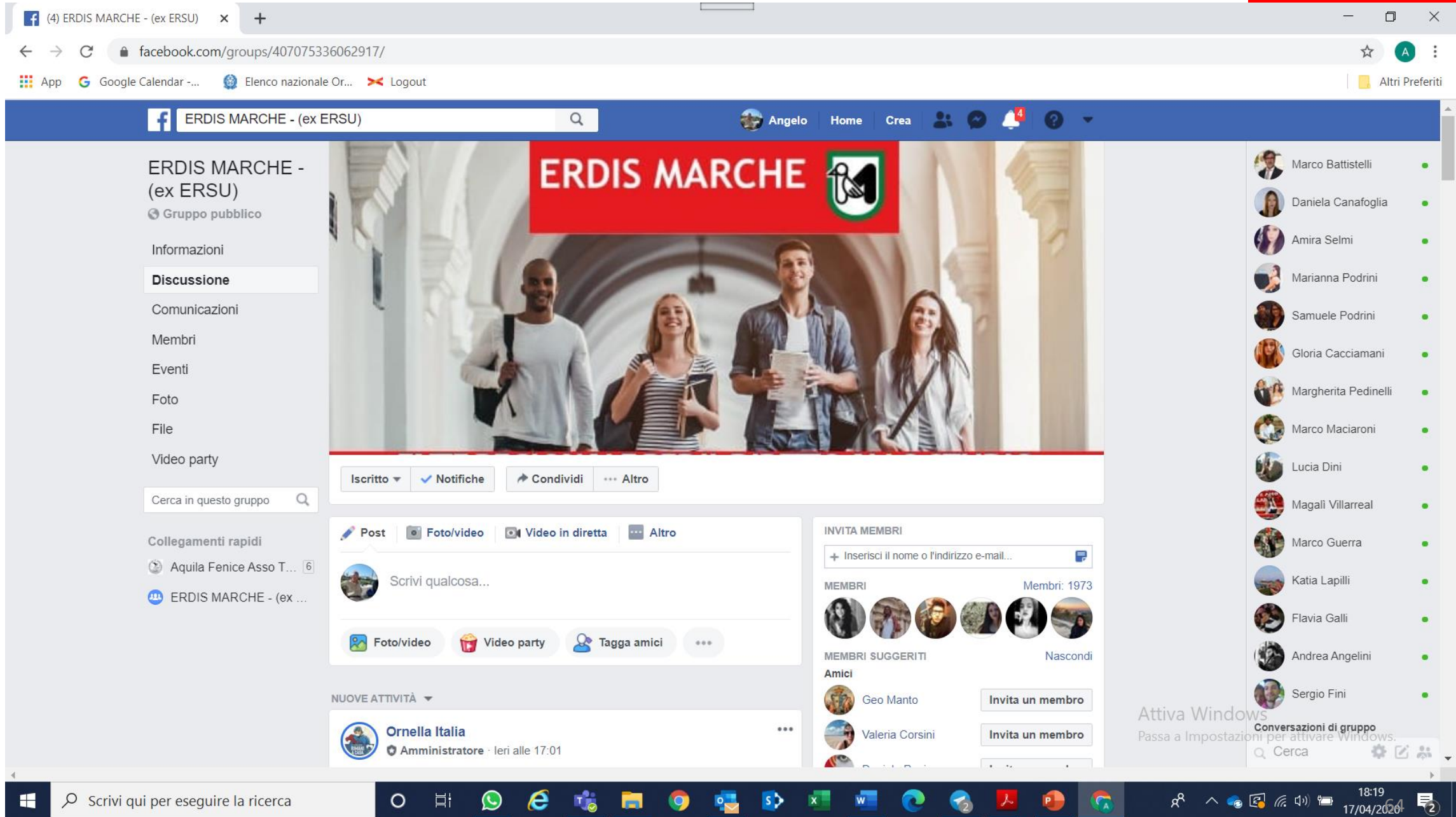

The screenshot shows a Facebook browser window with the following elements:

- Browser Tab:** (4) ERDIS MARCHE - (ex ERSU)
- Address Bar:** facebook.com/groups/407075336062917/
- Navigation:** Home, Crea, and user profile (Angelo).
- Group Header:** ERDIS MARCHE - (ex ERSU) Gruppo pubblico. Includes a search bar and navigation links (Informazioni, Discussione, Comunicazioni, Membri, Eventi, Foto, File, Video party).
- Main Content:** A large banner image of four students in a hallway with the ERDIS MARCHE logo overlaid. Below the banner are buttons for 'Iscritto', 'Notifiche', 'Condividi', and 'Altro'. A post creation area is visible with options for 'Post', 'Foto/video', 'Video in diretta', and 'Altro'. Below the post area are buttons for 'Foto/video', 'Video party', and 'Tagga amici'.
- Right Sidebar:** A list of group members including Marco Battistelli, Daniela Canafoglia, Amira Selmi, Marianna Podrini, Samuele Podrini, Gloria Cacciamani, Margherita Pedinelli, Marco Maciaroni, Lucia Dini, Magali Villarreal, Marco Guerra, Katia Lapilli, Flavia Galli, Andrea Angelini, and Sergio Fini.
- Bottom Section:** 'NUOVE ATTIVITÀ' section showing a post by 'Ornella Italia' (Amministratore) from yesterday at 17:01. An 'INVITA MEMBRI' section is also present with a search bar and a list of suggested members like Geo Manto and Valeria Corsini.
- System Tray:** Windows taskbar at the bottom with the search bar 'Scrivi qui per eseguire la ricerca', various application icons, and the system clock showing 18:19 on 17/04/2020.





Cerca su Facebook



# ERDIS MARCHE



**ERDIS MARCHE**

@erdismarche · Ente pubblico

[Segui](#)

[Home](#) [Recensioni](#) [Video](#) [Foto](#) [Altro](#)

[Mi piace](#)



## Informazioni

[Mostra tutto](#)

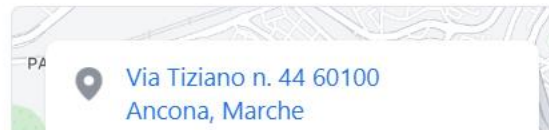

**ERDIS MARCHE**

6 dicembre alle ore 12:06 ·



Instagram

Cerca

Accedi

Iscriviti



erdismarcche

Segui

Messaggio



Post: 80

824 follower

7 profili seguiti

Erdis Marche

Ente Pubblico: Ente Regionale Diritto allo Studio - Regione Marche

[www.erdis.it](http://www.erdis.it)



GRADUAT...



Prenotazio...



Storie in ev...



Storie in ev...



Storie in ev...



Storie in ev...



Storie in ev...

POST

REELS

POST IN CUI TI HANNO TAGGATO



# SOSTENIBILITA'

# OBIETTIVI DI SOSTENIBILITA'

- La filosofia della sostenibilità ha ispirato le decisioni del CdA e si è sostanziata in diverse linee di azione:
- **sostenibilità ambientale** che ha caratterizzato i processi di approvvigionamento delle materie prime e le modalità di erogazione dei pasti,
- **sostenibilità economico-ambientale** che ha caratterizzato le opere di efficientamento energetico
- **sostenibilità sociale** che ha caratterizzato le clausole sociali nei bandi di appalto e le iniziative di animazione nei presidi (ECO ERDIS) e le azioni per l'animazione culturale nei collegi

# sostenibilità ambientale

- Utilizzo in tutte le mense ERDIS di materiale biodegradabile e compostabile
- Erogatori di acqua in tutte le mense
- Iniziativa «ECO ERDIS» in tutte le sedi di Università
- Nella gara relativa alla ristorazione esternalizzata si sono dati punteggi aggiuntivi per
  - Maggiore quota percentuale di prodotti provenienti da agricoltura biologica, sistemi di produzione integrata, da prodotti IGP DOP e STG rispetto a quanto richiesto nel capitolato speciale d'appalto
  - Provenienza di prodotti da agricoltura sociale
  - Uso di prodotti tradizionali Marchigiani per la preparazione dei pasti in aggiunta a quanto previsto nel menu prescritto
  - Offerta supplementare di prodotti da filiera corta e/o a “freschezza garantita.

# sostenibilità economico ambientale

- Efficientamento energetico miglioramento sismico delle residenze universitaria
- Totale dematerializzazione dei processi attraverso l'uso spinto del sistema di gestione documentale

# Obiettivi di sostenibilità sociale

- In tutte le gare sono inserite clausole sociali migliorative e rigide tabelle contrattuali che gli appaltatori devono rispettare allo scopo di evitare che i ribassi eventualmente offerti si scarichino sui lavoratori dipendenti
- ERDIS ha una quota di personale legge 68/2000 (categorie protette) eccedente rispetto agli obblighi di legge
- ERDIS intende perseguire obiettivi di welfare organizzativo su cui si avvieranno riflessioni nel 2021
- E' in corso un progressivo riequilibrio stipendiale dei lavoratori dei 4 presidi, in accordo con i sindacati (molto collaborativi)
- E' in via di completamento la procedura con Regione Marche per accogliere circa 60 tirocini formativi retribuiti l'anno (30 ogni 6 mesi)

# Ecoerdis





ERDIS MARCHE

GIOVEDI' 24 OTTOBRE 2019

ORE 18.30

## Festa dell' Ambiente "ECO-ERDIS"

Servizio Ristorazione Colle Paradiso (Via Le Mosse, 1)  
CAMERINO

Apericena a buffet, musica e gadget.  
Tutti gli studenti universitari e parificati sono invitati.



[www.erdis.it](http://www.erdis.it)

# CORONAVIRUS

# CORONAVIRUS

ERDIS è rimasto sempre attivo ed anche nei momenti in cui tutti i servizi chiudevano, gli studenti hanno continuato a vivere nelle nostre residenze ed a mangiare nelle nostre mense

# «Vi raccontiamo il lockdown ai collegi Abbiamo vissuto in una bolla perfetta»

Tre studenti universitari hanno descritto l'isolamento in un blog: «Rimanere è stata la scelta giusta»

## LA STORIA

**URBINO** I Collegi Universitari, progettati dall'immenso architetto e urbanista Giancarlo De Carlo che ha fatto della città ducale una rara perla all'interno di un nobile cofanetto, al tempo del coronavirus e in questa "Fase 2"? Facciamo un passo indietro. La superficie di 62.000 metri quadrati, includenti "Il Colle", "Il Tridente", "Le Serpentine", "L'Aquilone", "La Vela" e tantissimo verde, ospita oltre 1.000 studenti italiani e non.

Prima del lockdown in molti, ma non tutti, hanno lasciato il complesso residenziale. Ai "College" sono rimasti 150 circa studenti provenienti da tutta Italia. Nel blog [unio.urbino.it/collegi-universitari-storia-di-chi-resta/](http://unio.urbino.it/collegi-universitari-storia-di-chi-resta/) tre studenti, Adi, Enzo e Giuseppe,

**«Che choc vedere stanze e corridoi vuoti tra nuovi ritmi e distanze di sicurezza»**

parlano, al taccuino della redattrice del blog Emanuela Braico, del loro isolamento, della paura e delle nostalgie. «Eravamo tutti disorientati e spaventati – racconta Giuseppe – La Calabria non è dietro l'angolo. Ho deciso di restare». Continua Enzo: «La notizia di "Urbino zona rossa" non mi ha fatto dormire, nei corridoi le ruote delle valigie si muovevano all'impazzata, molte le auto che partivano. Ai Collegi sarei stato al sicuro e sono rimasto».

### «Senso di responsabilità»

Adi era appena tornato dall'esperienza Erasmus a Siviglia: «Non mi sono mai pentito della scelta di restare». «Mi sono ritrovato senza libertà con l'incubo di un virus da cui difendermi - aggiunge Enzo - Dopo qualche giorno sono riuscito a distrarmi, a concentrarmi sulle lezioni online e sullo studio». Sentimenti comuni. «Uno choc vedere all'improvviso i Collegi vuoti; con gli altri studenti rimasti ci siamo fatti forza l'un l'altro, anche se a distanza», sottolinea Giuseppe. «Ho trovato



I collegi di Urbino, complessivamente, ospitano circa 1.000 studenti

nuovi ritmi grazie alle lezioni che ho seguito online – insiste Adi - e grazie anche alle signore che lavorano nella mensa universitaria e alla loro gentilezza e generosità». Enzo ricorda: «Tutti abbiamo dimostrato un grande senso di responsabilità. Abbiamo rispettato le regole. Qui il Covid-19 non è mai arrivato. I Collegi so-

no i tramonti, le aule studio, i paesaggi. Sono un pezzo di storia della vita di chi ci abita. Sono un'occasione che non tutte le Università italiane possono offrire. Un luogo unico sia per la sua architettura, sia per il senso di ogni suo spazio, in cui è possibile coltivare i propri valori e crescere e maturare come persone». «A pranzo –

dichiara Adi - direttamente in sala mensa, siamo andati secondo le direttive del Governo, con il giusto distanziamento e con l'accesso gestito in maniera razionale per non creare file e assembramento nei locali. Il pasto serale ci veniva consegnato, invece, in appositi contenitori così da poterlo scaldare in camera; ci è stata data anche la possibilità di ordinare, per tre giorni a settimana, una pizza che veniva consegnata in camera. Anche il servizio bibliotecario ha sempre funzionato. Per me i Collegi sono una comunità internazionale».

### Lezioni online e cene da soli

«I Collegi sono una specie di bolla in cui abbiamo rispettato le norme e vissuto il più serenamente possibile. Le persone che vivono all'interno diventano amici e famiglia. Vorrei approfittare di questa occasione per fare i complimenti all'Università di Urbino perché ha usato una piattaforma per le lezioni online che funziona davvero» afferma Giuseppe.

**Eugenio Gulini**

© RIPRODUZIONE RISERVATA



## LA NUOVA VITA, IL DIRITTO ALLO STUDIO

## L'EMERGENZA

ANCONA Dalle Marche non c'è stata la fuga di massa degli studenti che con l'avvicinarsi del lockdown hanno fatto le valigie in fretta e furia per tornare a casa dalle proprie famiglie con il rischio di trasportare il Coronavirus da una regione all'altra dell'Italia. Qui sono rimasti in 800, tutti asserragliati nei collegi universitari rimasti aperti mentre gli Atenei sbaravano i cancelli e inauguravano tre mesi di lezioni ed esami a distanza. Ora che si è chiuso il capitolo più drammatico della pandemia da Coronavirus e che per fortuna si è ripreso a viaggiare senza restrizione, affiora un'emergenza affrontata dall'Erdis: l'Ente regionale per il diritto allo studio - completamente in sordina ed in assenza di protocolli specifici.

## L'emergenza

Mesi di lockdown trascorsi con il fiato sospeso, perché sarebbe bastato solo un comportamento sopra le righe per scatenare un focolaio Covid. «Ma i ragazzi sono stati bravissimi e molto attenti: tra loro si è regi-

## «POSTI LETTO OPPURE CORRISPETTIVO: COSÌ TUTELIAMO I RAGAZZI»

strato un solo caso, subito isolato e trattato senza ulteriori contagi», Angelo Brincivalli, direttore generale Erdis Marche, sta già lavorando per affrontare le prossime scadenze che dovranno affrontare le famiglie dei giovani universitari iscritti negli atenei regionali, ma questa esperienza gli resterà impressa a lungo. «Abbiamo dovuto gestire una situazione ad alto rischio - spiega - in assenza di protocolli specifici, con la necessità di assicurare vitto e alloggio agli 800 studenti su 4 mila rimasti nei collegi regionali per effetto del lockdown. E di difficoltà ne abbiamo dovute superare parecchie».

## Le difficoltà quotidiane

Le mense, per esempio. Che hanno continuato a funzionare ma a metà servizio. «I ragazzi potevano pranzare all'interno della struttura, poi però gli veniva consegnato un pacchetto con la cena che dovevano consumare in stanza. Quando la Regione ha sbloccato le attività di take away abbiamo fatto

Atenei chiusi, collegi aperti  
Il caso degli 800 universitari rimasti bloccati nelle Marche

Con il lockdown studenti fuori sede assistiti dall'Erdis: garantiti vitto e alloggio  
Il direttore Brincivalli: «Abbiamo gestito la situazione senza un protocollo»

## I cantieri nei collegi universitari delle Marche

Intervento	Importo complessivo	Stato dei lavori
Collegio "Casa della studentessa" - URBINO	886.632,26 €	• Lavori aggiudicati in via provvisoria, lavori in data odierna
Collegio "Tridente" - URBINO	1.250.000,00 €	• Lavori in fase di progettazione esecutiva
Collegio "Montessori" - MACERATA	2.528.755,89 €	• Lavori in corso di svolgimento
Mensa "Petrarca" - ANCONA	1.776.000,00 €	• Lavori in corso di svolgimento
Palazzina D "Colle Paradiso" - CAMERINO	4.005.475,72 €	• Lavori in corso di svolgimento
Struttura Colle Paradiso, dissesto idrogeologico	2.005.000,00 €	• Lavori terminati
Restauro e risanamento Buon Pastore - ANCONA	19.027.708,94 €	• Lavori terminati
Lavori straordinari collegio Bartolo da Sassoferrato - MACERATA	2.500.000,00 €	• Lavori terminati
Lavori campus De Carlo - URBINO	537.500,00 €	• Lavori in corso di svolgimento
Efficientamento campus - CAMERINO	1.033.092,41 €	• in corso progettazione esecutiva
Straordinaria manutenzione collegio Tridente - URBINO	3.693.512,84 €	• Lavori terminati
Straordinaria manutenzione collegio Mattei - CAMERINO	11.000.000,00 €	• Lavori finanziati di con legge 338/2000 l.
Straordinaria manutenzione collegio "Scosciacavalli" - ANCONA	120.000,00 €	• lavori terminati
<b>Totale interventi</b>	<b>48.564.677,65 €</b>	

in modo che potessero utilizzare anche questa opportunità, prendendo accordi con diversi esercizi commerciali». Nel frattempo in tutte le aree comuni è stata apposta la cartellonistica e i dipendenti sono stati formati per affrontare questa situazione nella maniera più sicura possibile.

## Un microcosmo

«Pensi che quando abbiamo chiesto di poter far restare aperte le mense anche la sera fino ad un certo orario, c'è chi è rimasto sorpreso - ricorda il dg Brincivalli - con la chiusura delle Università nessuno aveva pensato che invece i collegi sarebbero potuti restare aperti». Un microcosmo che è andato avanti mentre tutto intorno si era fermato. «Ma a parte queste difficoltà oggettive per i nostri studenti, l'Erdis ha proseguito il lavoro come se il Coronavirus non esistesse. L'ente infatti è nato il primo gennaio del 2018 e poiché riunisce tutte le realtà regionali e quindi fin da subito abbiamo spinto al mas-

## Il nuovo Ente

## Dopo gli ex Ersu l'organizzazione diventa integrata

• Angelo Brincivalli, 61 anni, è stato nominato direttore dell'Erdis a settembre 2017, quattro mesi prima che l'Ente regionale per il diritto allo studio venisse battezzato ufficialmente. Dal primo gennaio 2018 ha sostituito in via definitiva i quattro Ersu marchigiani. «L'Erdis - si legge nel piano triennale 2020/2023 - ha uniformato il trattamento contrattuale di tutto il personale, fortemente diversificato in precedenza tra i quattro Enti, e sta portando avanti, con successo, l'impegno di armonizzare comportamenti e procedure, prima troppo diversi fra i quattro Ersu delle



Marche, che hanno causato disparità di trattamento fra gli studenti coinvolti nelle diverse realtà». I servizi erogati fanno riferimento borse di studio, servizi abitativi, servizi di ristorazione, servizi di sostegno, servizi di informazione, interventi in favore di studenti diversamente abili, assistenza sanitaria integrata.

simo tutte le attività informatiche. Lo smart working non ci ha colto impreparati, anzi».

## Cosa accadrà

Così, spiega Angelo Brincivalli, l'attività di programmazione è andata avanti come niente fosse. «Abbiamo proceduto con i bandi e le gare d'appalto e siamo pronti anche per il rientro degli studenti nei collegi ad ottobre». Nella fase più acuta della pandemia un documento della Conferenza delle Regioni consigliava di tenere uno studente per camera: situazione che potrebbe replicarsi anche con la riapertura degli Atenei. «Questo per noi significherebbe una diminuzione di un terzo dei posti letto disponibili - continua il direttore generale Erdis - per cui i ragazzi che resteranno senza alloggio potranno usufruire del corrispettivo in denaro (2mila euro per anno accademico) che consentirà loro di prendere in affitto una camera da privati».

Maria Teresa Bianciardi

© RIPRODUZIONE RISERVATA

## I dati

Gli iscritti dell'Anno accademico 2019-2020

**Ancona**  
In sede ..... 1.758  
Fuori sede ..... 8.798  
Pendolari ..... 5.256  
**Tot. Iscritti 15.812**

**Camerino**  
In sede ..... 388  
Fuori sede ..... 6.996  
Pendolari ..... 741  
**Tot. Iscritti 8.125**

**Macerata**  
In sede ..... 638  
Fuori sede ..... 6.411  
Pendolari ..... 3.110  
**Tot. Iscritti 10.159**

**Urbino**  
In sede ..... 3.258  
Fuori sede ..... 32.851  
Pendolari ..... 12.519  
**Tot. Iscritti 48.628**

## Le borse di studio erogate

**Idonei 5.780**  
In sede ..... 233  
Fuori sede ..... 4.735  
Pendolari ..... 798  
Teledidattica ..... 14  
**Totale 5.780**

**Copertura 100%**

## Gli alloggi disponibili

**Domande**  
Ancona ..... 737  
Camerino ..... 1.160  
Macerata ..... 1.163  
Urbino ..... 1.884  
**Totale 4.944**

**Disponibili**  
Ancona ..... 400  
Camerino ..... 1.151  
Macerata ..... 382  
Urbino ..... 1.441  
**Totale 3.374**

**Assegnati**  
Ancona ..... 400  
Camerino ..... 1.151  
Macerata ..... 382  
Urbino ..... 1.441  
**Totale 3.374**

Borse di studio, piano anti Covid  
si studia l'innalzamento dell'Isee

Approvato il piano triennale 2020-2023, ma il virus ha cambiato i riferimenti

## LA RIORGANIZZAZIONE

ANCONA Il piano triennale per il diritto allo studio è già stato approvato in giunta regionale, ma molto probabilmente cambieranno alcuni parametri fondamentali che dovranno tenere conto delle difficoltà economiche affrontate dai nuclei familiari in epoca Coronavirus. Come quelli per l'assegnazione delle borse di studio. Se fino ad oggi infatti possono richiederla gli studenti le cui famiglie hanno un reddito il cui indicatore Isee è pari a 21.500 euro, «per quest'anno accademico - spiega il direttore Erdis Angelo Brincivalli - potrebbe anche aumentare in considerazione proprio delle grandi situazioni di disagio riscontrate con l'emergenza Covid». Un'altra novità riguarda l'accesso agli studenti universitari che avviene attraverso una graduatoria con domande il scadenza il 31 ottobre: l'idea è quella di verificare l'opportunità di procedere con una doppia graduatoria evitando così lo slittamento delle consegne degli alloggi ad anno accademico già in corso. Scadenze scaglionate per consentire anche alle matricole di inoltrare la richiesta senza frenare gli studenti degli altri anni.

## La soluzione tampone

«Succede che la grande massa di ritardatari - spiega Brincivalli - riguarda proprio i neoiscritti, quindi abbiamo deciso di valutare un'ipotesi che possa superare questa situazione. Anche perché le Marche hanno le carte in regola per soddisfare le richieste degli studenti». Secondo una recente indagine infatti, la regione è seconda in Italia nel rapporto tra numero di universitari e posti letto. «Prima in assoluto tra le regioni a statuto ordinario», precisa il direttore Erdis, che sottolinea anche il grande impegno economico per il restyling dei collegi sparsi nelle cinque province. Il diritto allo studio nelle Marche si riferisce ad un sistema di istruzione superiore che, per l'anno accademico 2019/2020, ha riguardato una popolazione complessiva di 51.229 studenti, distribuiti fra quattro Università e otto istituzioni dell'Alta Formazione Artistica e Musicale. La Regione Marche, inoltre eroga le borse di studio in due rate semestrali che coprono l'intero importo della borsa che viene indicato per ogni anno accademico dal relativo Programma regionale per il diritto allo studio di riferimento rispet-

ANCHE PER GLI ALLOGGI POTREBBE ESSERE ISTITUITA UNA DOPPIA GRADUATORIA



Un'aula universitaria dell'Ateneo di Urbino

tando gli importi minimi indicati dal Ministero dell'Università e della Ricerca, che saranno diversificati in base alla classificazione degli studenti inserito come fuori sede, pendolari, in sede e iscritti a corsi organizzati in teledidattica. L'Erdis inoltre, assicura in base alla propria disponibilità organizzativa e

funzionale, a favore degli studenti fuori sede non beneficiari di alloggio, un servizio di consulenza per i contratti di locazione con privati, in collaborazione con le associazioni degli studenti, degli inquilini e della proprietà.

mtb

© RIPRODUZIONE RISERVATA

## LA PROTESTA

## La Lega: «Per il nuovo anno scolastico servono classi con meno alunni aumentando l'organico»

ANCONA «Proprio mentre alla Camera stiamo discutendo sulle modalità di riapertura degli istituti scolastici, è in atto la legittima protesta del sindaco di Montalto, Daniel Matricardi, contro il numero minimo di alunni stabilito dall'ufficio scolastico regionale Marche. Siamo solidali col sindaco, che ben rappresenta la situazione con cui tanti piccoli Comuni si trovano a fare i conti in vista della riapertura degli istituti scolastici». Lo dichiara la deputata marchigiana della Lega, Giorgia Latini, vicepresidente della commissione Cultura, Scienze e Istruzione della Camera e Riccardo Augusto Marchetti, deputato e commissario Lega Marche. Che sottolinea: «L'emergenza Covid fornisce l'occasione per ripristinare i presidi scolastici soppressi in nome della spending review. Anche il Consiglio Superiore della Pubblica Istruzione ha stabilito che le classi debbano avere un numero di studenti inferiore a quello previsto dalla normativa ordinaria e consentirlo occorre dunque modificarla. È



I deputati Marchetti e Latini con il sindaco di Montalto, Matricardi

indispensabile una riduzione del numero minimo di alunni di ogni istituzione scolastica dimensionata e del numero minimo di alunni per classe, di conseguenza è necessario provvedere all'aumento degli organici di tutto il personale scolastico, dei dirigenti, del corpo docente e degli uffici amministrativi. La soluzione di buon senso nell'interesse degli studenti, della famiglia e dei docenti, è comporre classi con meno alunni ciascuna e implementare gli organici con l'assunzione di precari».

© RIPRODUZIONE RISERVATA



EMERGENZA CORONAVIRUS

# Task force e 300 dosi scatta la vaccinazione per il personale Erdis

L'Ente per il diritto allo studio ha organizzato la somministrazione nella struttura. Una equipe con medico e personale sanitario ha seguito il corso di 16 ore dell'Iss

LA PROFILASSI

URBINO Dallo smart working ai tamponi, fino ai vaccini in autonomia. L'Erdis, Ente regionale per il diritto allo studio con il quartier generale ad Urbino, è pronto per dare avvio alla campagna di profilassi antiCovid di tutto il personale. I dipendenti dell'Ente marchigiano, istituito con la legge regionale 4 del 20 febbraio 2017, rientrano infatti tra coloro che hanno diritto alla somministrazione delle dosi contro il virus nella categoria del personale docente e amministrativo delle scuole, avendo un costante contatto con gli studenti delle Università delle Marche. Da qui all'organizzazione di una campagna vaccinale interna agli uffici, il passo è stato breve.

L'equipe Il responsabile della direzione tecnica Erdis, l'ingegner Michele Pompili si è confrontato con il servizio Sanità della Regione per rientrare all'interno della equipe vaccinale, costituita da un medico del Lavoro, dal personale sanitario proveniente dal laboratorio "BioLab" e da amministrativi di Erdis. L'equipe è stata formata seguendo il corso di 16 ore realizzato dall'Istituto superiore di sanità, si è accreditata presso la regione Marche ed i componenti sono stati profilati per poter accedere alla piattaforma vaccini. Un piattofora che, tutta l'equipe ha svolto in pochi giorni: mercoledì,

ITALIA VIVA

«Sull'emergenza la giunta ha fallito»

«Siamo estremamente preoccupati per l'assenza di un chiaro indirizzo sul ripristino dei reparti smantellati negli ospedali che hanno ospitato pazienti Covid». Lo scrive in una nota il coordinamento regionale di Italia Viva, con Fabio Urbinati. «Non c'è nessun atto prodotto dalla maggioranza in Regione, ci auguriamo almeno che la giunta applichi la delibera 272 del 9 Marzo 2020 dove si danno tempi e indirizzi chiari sul ripristino dei servizi ospedalieri a fine pandemia. Con tutto questo si sta configurando un fallimento politico della giunta di centrodestra sulla gestione di questa pandemia».

IL DG BRINCIVALLI «GRANDE ATTENZIONE PER I DIPENDENTI»

scortati da una pattuglia dei carabinieri, il camion frigo di Erdis ha ritirato i 300 vaccini concessi dalla Regione, che nei prossimi giorni saranno somministrati al personale dell'Ente e a tutti i collaboratori. «Uno sforzo davvero imponente - ha



Angelo Brincivalli direttore generale dell'Erdis Marche l'Ente regionale per il diritto allo studio che ha organizzato una campagna vaccinale interna per il personale con una task force sanitaria e 300 dosi consegnate dalla Regione

affermato Angelo Brincivalli, direttore generale Erdis Marche - sono soddisfatto dell'ingente lavoro che l'Ente ha fatto in questo hanno per fronteggiare l'epidemia, un'attenzione continua, costante che ci ha permesso di aggredire i problemi, risolverli e continuare a mantenere i servizi attivi nonostante la tempesta».

La pandemia Questa campagna vaccinale è l'ultima in ordine cronologico fra le iniziative antiCovid organizzate dall'Ente regionale per il diritto allo studio: «Una grande attenzione - spiega Brincivalli - è stata riservata ai dipendenti Erdis per permettere lo svolgimento delle attività in piena sicurezza in questo periodo di emergenza pandemica».

MERCOLEDÌ RITIRATI I SIERI CONSEGNATI DALLA REGIONE

valli - è stata riservata ai dipendenti Erdis per permettere lo svolgimento delle attività in piena sicurezza in questo periodo di emergenza pandemica».

Eugenio Gulini © RIPRODUZIONE RISERVATA

IL REPORT

Giembe: «Vaccini e popolazione le Marche ultime in classifica»

ANCONA «Sono 303 mila le dosi di vaccino consegnate e ne abbiamo somministrate 270 mila. Siamo procedendo bene. È chiaro che è un'operazione talmente importante, di massa e ci sono stati alcuni disguidi e ce ne saranno altri: è un'operazione che coinvolge di fatto più di un milione di cittadini marchigiani». Lo ha spiegato il governatore Francesco Acquaroli, precisando che tra operatori sanitari e socio sanitari «abbiamo 35.700 dosi somministrate e 34 mila devono fare la seconda. E da considerare che con la seconda dose sono 2 milioni di persone che si dovranno vaccinare nelle prossime settimane. Vaccinazioni che devono essere sorrette da un sistema sanitario che non era certo predisposto a fare operazioni così in emergenza». Nel frattempo le Marche sono scivolate all'ultimo posto nella classifica nazionale per la percentuale di popolazione che ha ricevuto la prima dose di vaccino: siamo al 4,8 per cento, preceduti dalla Campania (4,9 per cento) dal Piemonte (5,25) e dalla Basilicata (5,3 per cento). Ai primi posti Veneto (8,2 per cento), Molise (8 per cento) e Lazio (7,7 per cento). Sono questi i dati elaborati dalla Fondazione Giembe sulle



vaccinazioni in Italia e riferiti ai numeri della giornata di ieri. Va meglio, sempre secondo Giembe, per quanto riguarda la somministrazione della seconda dose di vaccino antiCovid: le Marche infatti sono al settimo posto con il 6,4 per cento mentre la media italiana è del 5,4 per cento. Anche per quanto riguarda la profilassi degli over 80 la regione si piazza in alto classifica, ovvero al sesto posto, con il 38 per cento di persone che hanno già ricevuto il richiamo. Ultima la Sardegna con il 19,9 per cento. Il dato del ministero aggiornato a ieri riferisce che sono state consegnate alle Marche 333.610 dosi e che ne sono state somministrate 271.539, pari all'81,4 per cento.

# Urbino

Asur sta valutando anche il bocciodromo come sede nuova per le vaccinazioni Ieri il sopralluogo: verifiche su pavimentazione e fibra



Corriere Adriatico  
Giovedì 8 aprile 2021

email: pesaro@corriereadriatico.it  
www.corriereadriatico.it

fax: 0721 67984  
telefono: 0721 31633

## Erdis, via all'AstraZeneca al BioLab chi non può deve trovare il sostituto

Partita l'imponente campagna che riguarda nella regione 50 strutture che accolgono 4 mila studenti

LA VACCINAZIONE

URBINO Da ieri è iniziata la campagna di vaccinazione per il personale Erdis. Ricordiamo che il ritiro dei vaccini AstraZeneca nella Regione Marche da parte dell'Ente è già avvenuta prima delle festività pasquali. L'altra data sarà il 12 aprile, mentre gli appuntamenti successivi sono in corso di definizione. I vaccini saranno somministrati dal laboratorio BioLab per il personale di stanza presso il presidio di Urbino in via Vittorio Veneto. I volontari che hanno aderito alla campagna vaccinale hanno ricevuto una comunicazione via mail che li ha informati della data e dell'ora di esecuzione del proprio vaccino e si sono dovuti recare presso i suddetti centri con i documenti allegati alla mail di convocazione assolutamente compilati e pronti per la consegna.

L'onere Il SUBTRANTE PUÒ NON ESSERE UN COLLEGA DI LAVORO

Sarà onere di coloro che hanno aderito alla campagna vaccinale trovare un sostituto (non necessariamente tra i colleghi di Erdis, ma anche semplicemente tra familiari o conoscenti) qualora non intendano più, per qualunque motivo, effettuare il vaccino. Il "sostituto" potrà recarsi presso il centro vaccinale in luogo del "titolare" con la mail di convocazione inviata dall'Ente al "titolare" e con una semplice dichiarazione sottoscritta dal "titolare" stesso che dà atto della sostituzione. La stessa cosa vale per coloro che, successivamente all'inserimento nell'elenco dei vaccinati hanno inviato al Servizio Prevenzione e Protezione dell'Ente mail con la quale disdettono la prenotazione, si specificano infatti che tale disdetta non è stata registrata dalla Regione Marche e pertanto risultano ad oggi ancora in elenco. L'invito è di rispettare tale im-

pegno al fine di evitare lo spreco di dosi. Si è parlato poco di Erdis in materia di Covid, ma questo forse anche grazie all'immenso lavoro svolto, perché senza questa tensione costante i rischi di focolai sarebbero stati altissimi. Ben 4.000 studenti, dislocati in circa 50 strutture sparse per la Regione Marche: studenti, colleghi e mense sempre in funzione e che non si sono fermati neanche un giorno. Pasti distribuiti? Circa un milione nell'anno Covid, molti dei quali consegnati a domicilio per evitare che lo studente positivo scendesse in mensa con il rischio di contagiare altri. Rilevatori di temperatura laser in ogni ambiente pubblico, prenotazioni gestite con smartphone da parte degli studenti per evitare file e assembramenti negli uffici di diritto allo studio e, soprattutto, appuntamenti in video, solo quando non era possibile farlo tramite "web conference".

103 diabetici I focolai sono immediatamente stati isolati e si è intervenuto con ingenti campagne di tamponi,

commissionati da Erdis a laboratori privati. In ogni presidio sono state individuate aree con alloggi covid dove spostare i positivi per proteggere gli altri studenti. Grandissima attenzione soprattutto per i lavoratori Erdis. L'Ente ha condotto una campagna di tamponi che ha permesso ad ogni dipendente di effettuare il controllo ogni mese, utilizzo massiccio di smart working, e il personale amministrativo, e disponibilità ad effettuare tamponi in tutti quei casi nei quali vi potesse essere il minimo rischio di positività di qualche collega. Da ieri e per i prossimi 2 giorni, intanto, all'ospedale di Urbino sono in corso le vaccinazioni per 103 diabetici e per i pazienti oncologici.

Eugenio Gulini © RIPRODUZIONE RISERVATA

La collaborazione a tutela del patrimonio ambientale



Un momento dell'incontro avvenuto ieri in Provincia con i referenti dei Comuni interessati associazioni e Cai per le Cesane

## «Viviamo le Cesane» in Provincia

Comuni, Cai e associazioni hanno discusso di manutenzione e fruizione del bosco

URBINO Ieri, in Provincia, su richiesta dei Comuni interessati (ente capofila Fossombrone) si è tenuto un primo incontro per la presentazione del progetto "Viviamo le Cesane". Al tavolo tecnico hanno partecipato il presidente della Provincia nonché sindaco di Isola del Piano Giuseppe Paolini, gli assessori Gloria Mei e Pamela Ligi per il Comune di Fossombrone, l'assessore Roberto Cioppi per il Comune di Urbino e, per la Provincia, il segretario Cancellieri, il responsabile dell'Ufficio Ambiente Andrea Paschiarotti e il responsabile del centro ricerche floristiche delle Marche Leonardo Gubellini. Questo progetto nasce da una serie di incontri tra l'amministrazione di Fossombrone e le associazioni del nostro territorio che vivono attivamente le Cesane e che si sono prodigate con grande impegno per diventare

veicolo di preservazione e miglioramento delle condizioni della foresta. Fanno parte del gruppo lavoro Cai Montefeltro sezione Fossombrone, Ass. Micologica Bresadola Val Metauro, Asd Bike Briganti Racing Team, Asd Green Bike, Asd Cesane bike Park. Sul tavolo c'era lo schema di progetto per la manutenzione e la fruizione della "Foresta delle Cesane", all'interno del quale si prende atto dello stato attuale e delle problematiche da affrontare, si delineano le possibili linee programmatiche e il coinvolgimento oltre alle associazioni dei vari enti che vanno coinvolti in un protocollo di intesa finalizzato alla stesura di un patto di corresponsabilità. Sono emersi importanti spunti per gli step successivi affinché si possa portare avanti senza intoppi questo ambizioso progetto. «Ringraziamo il presidente Paolini che con grande

entusiasmo ci ha messo a disposizione personale estremamente qualificato e uffici strategici che si sono già messi in moto per organizzare la prossima riunione presso la Comunità Montana Alto e Medio Metauro - hanno sottolineato gli intervenuti - La Foresta delle Cesane è un patrimonio ambientale e culturale inestimabile, per valorizzare e proteggere questa perla verde è necessaria la collaborazione di tutti, oggi è stato piantato il seme di una collaborazione che speriamo trovi anche in futuro terreno fertile per crescere e dare i suoi frutti, favorendo così un'unità di intenti della quale beneficerà tutto il territorio e le generazioni future. Sarà un lavoro lungo e complesso che ha bisogno di un impegno costante e continuo, a difesa degli interessi economici, ambientali e turistici dell'intero territorio».

e.gul. © RIPRODUZIONE RISERVATA

Va tutto bene?

# LE PROSSIME SFIDE

- Incrementare ancora i posti letto
- Aumentare il numero dei borsisti anche attraverso l'aumento dei parametri ISEE ed ISPE
- Aumentare i servizi di ristoro in maniera più prossima alle sedi di studio
- Trovare soluzioni per garantire un servizio trasporti a livello regionale
- Sostenere le attività sportive
- Migliorare l'assistenza medica
- Aprire biblioteche



# Urbino

## Libri e autori

**Le "Care adultere" di Alessandro Castellari questo pomeriggio al Palazzo Ducale**

Oggi alle 17 nella sala convegni di Palazzo Ducale un incontro a ingresso libero per la rassegna d'ateneo "Figure di donne tra immaginario e biografia". Alessandro Castellari presenta il suo romanzo "Care adultere".

## Erdis, il direttore Brincivalli lascia a fine anno

L'Ente regionale per il diritto allo studio verso un nuovo assetto. Il rischio che non ci sia più una guida urbinata è dietro l'angolo

**Molto** cambierà nella gestione dell'Erdis, l'Ente regionale per il diritto allo studio. Dal 1° gennaio il direttore generale non sarà più Angelo Brincivalli, vadeo, profondo conoscitore della realtà urbinata. Il 23 scorso, scadevano i termini per ricoprire il ruolo.

### E' vero che lei non ha presentato domanda?

«Sì, il mio contratto scade il 31 dicembre di quest'anno ed ho deciso di non presentare la mia candidatura poiché credo che certi incarichi, nei quali si dà tutto se stessi non possano essere a tempo indeterminato», conferma Brincivalli.

### Non le mancherà?

«Ho passato quasi 10 anni alla guida del diritto allo studio marchigiano e credo davvero che sia giunto il momento di passare il testimone. Ringrazio tutto il personale degli Ersu/Erdis, incluso quello delle ditte che lavorano in regime di esternalizzazione, per lo spirito di appartenenza, la collaborazione e grande professionalità sempre dimostrata».

### Quali i momenti più significativi del suo mandato?



Angelo Brincivalli, direttore generale dell'Erdis, lascerà l'incarico alla fine di dicembre

«Sicuramente il momento più difficile è stato in occasione del terremoto del 2016, quando le città di Camerino e Macerata furono a fortemente danneggiate. In particolare a Camerino, città che un po' porto nel cuore, i danni furono tali che l'intero centro storico venne dichiarato (ed è tutt'ora) zona rossa, la vita cittadina ed universitaria si bloccarono. L'Università ed Erdis, hanno fortemente contribuito a mantenere nella comunità camerte quello spirito universita-

rio che il sisma voleva distruggere e che le sta consentendo di rinascere».

### Di quali risultati è particolarmente soddisfatto?

«Sono soddisfatto di molte cose, me ne sovengono alcune al-

le quali sono particolarmente legate e sono: l'aver contribuito, con le mie idee, a creare un ente che, sebbene polverizzato sul territorio marchigiano è fortemente connesso, con una infrastruttura informatica che consente agli uffici di sentirsi come tutti in un unico palazzo, l'aver contribuito alla sostenibilità ecologica attraverso l'introduzione in tutte le mense del materiale biodegradabile compostabile e di cibi biologici ed a km zero, l'aver avviato piani di investimento per oltre 100 milioni di euro di cui i primi 60 già realizzati che hanno consentito a tantissime residenze universitarie e mense di essere più sicure da un punto di vista sismico e più efficienti da un punto di vista energetico».

### Un tema sempre scottante è stato quello delle borse di studio. Come crede che sia andata?

«Anche in questo ambito, sono davvero e sinceramente soddisfatto, da quando sono direttore generale non vi è stato un solo anno accademico nel quale, oltre ad vere bilanci in ordine,

non si sia dato il 100 per cento delle borse di studio (si ricorda che in passato era frequente il fenomeno degli studenti idonei non beneficiari). Questo, con ovviamente in primo piano la qualità degli insegnamenti delle Università ed AFAM marchigiane ha contribuito a rendere fortemente attrattivo il sistema universitario marchigiano che infatti coinvolge con percentuali crescenti di anno in anno studenti provenienti da tutta Italia e da tantissimi paesi stranieri».

### Cosa vuol dire al suo successore che si insedierà dal 1° gennaio 2023?

«Semplicemente che in Erdis troverà una "squadra" preparata e ben allenata, con tanti neo assunti dotati di grande volontà e voglia di fare, per il resto credo che lo spirito di collaborazione con i Rettori marchigiani, che saluto e ringrazio sia gli attuali sia quelli che hanno cessato dall'incarico e quello con gli studenti, sempre vigili ed attivi consentiranno di procedere nella strada del miglioramento continuo che ha costituito il faro del mio modo di lavorare».